

• ଦକ୍ଷିଣ ମୁଣ୍ଡମୁହାଣରେ ଉପହାର ବିନିମୟ •

6286
2/1/73

ଉତ୍କଳ ପ୍ରସଙ୍ଗ

ଜୁନ, ୧୯୭୩



ଦକ୍ଷିଣ ମୁଣ୍ଡମୁହାଣର କାମଡ଼ାକୁ ଉପହାର ଓଡ଼ିଶୀ ଭାଷାରେ ନମୁନା ପାଠୀ ଓ କବ୍ଜ

ନାଡ଼ାର ପୁଟନ୍ ଜଙ୍ଗଲ୍ ପାର୍ମି ପୋରମ
କରପତ୍ର ଦକ୍ଷିଣ ମୁଣ୍ଡମୁହାଣକୁ
ଉପହାର—କାହିଁକିର ପେଟ

ଏ ସଂଖ୍ୟାର ବିଶେଷ ଆକର୍ଷଣ—
ପୁର-ସମାନ ପାଇଁ
ଇନ୍ଦ୍ର-ପାଠିନି ମାଲିକ ମଞ୍ଜୁ



**ପାରାଦୀପ
କେନାଲର
ଉଦ୍‌ଘାଟନ**

(ମଇଟର ୪ର୍ଥ ପୃଷ୍ଠା)

ଉପର—ଶ୍ରୀମତୀ ଚେମାଇଁ ଚେମାଇଁଙ୍କ ପାରାଦୀପ କେନାଲର ଶୁଭ ଉଦ୍‌ଘାଟନ
ତାଙ୍କ ନିକଟରେ ଉପସ୍ଥାପନ ହୋଇଥିବା ଶ୍ରୀ ବାରେନ୍ ମିତ୍ର ଦଣ୍ଡାମୂର୍ତ୍ତୀ

ଓଡ଼ିଶା ସରକାରଙ୍କ ବିଭିନ୍ନ କାର୍ଯ୍ୟକ୍ରମ, ସରକାରୀ ଯୋଗ୍ୟତା ଓ ଅନ୍ୟାନ୍ୟ ବିଭିନ୍ନ କାର୍ଯ୍ୟକ୍ରମରେ ସମ୍ମିଳିତ ଭାବରେ 'ଉତ୍କଳ-ପ୍ରସଙ୍ଗ'ରେ ପ୍ରକାଶିତ ହୋଇଥାଏ । ଏହା ଦ୍ଵାରା ଅନେକ ବିଷୟକୁ ସଂକ୍ଷିପ୍ତ ଭାବରେ ଓ ଏହି ପତ୍ରିକାରେ ପ୍ରକାଶ କରାଯାଇଥାଏ । ସେ ଭଳି ବିଷୟକୁ ସମ୍ପୂର୍ଣ୍ଣ ଓ ଅନୁମୋଦିତ ମୂଲ୍ୟାଠି କୋଲି ସ୍ଵରୂପେ କଣ୍ଠା ଉପକ୍ରମେ ।

ଉତ୍କଳ ପ୍ରସଙ୍ଗ ଓଡ଼ିଶା ସରକାରଙ୍କ ପ୍ରତିଷ୍ଠା (ରେଭେନ୍‌ସା) ବିଭାଗର କର୍ମଚାରୀ ପ୍ରକାଶ ପାଇଥିଲେ ସୁଦ୍ଧା ଏହି ପତ୍ରିକାରେ ପ୍ରକାଶିତ ମାମଲ ଓ ବିଭିନ୍ନ ବିଷୟରେ ଓଡ଼ିଶା ସରକାରଙ୍କର କୋଲି ବୁଦ୍ଧିକୁ ସ୍ଵେଚ୍ଛା ନାହିଁ ।

ପ୍ରକାଶକ—ପ୍ରଫୁଲ୍ଲ ମାସର ୧୫ ତାରିଖ

ଅଧ୍ୟକ୍ଷା ସଂପାଦକ—ଶ୍ରୀ ମାୟାଧର ମିଶ୍ର,
ଅଧ୍ୟକ୍ଷାଳ ପ୍ରବନ୍ଧକର୍ତ୍ତା ଅଧ୍ୟକ୍ଷ

ମୂଲ୍ୟ—ବାର୍ଷିକ ଟ.୧.୦୦, ପ୍ରତିପଂକ୍ତା ଟ.୦.୧୨

ପ୍ରକାଶକ—ପ୍ରଫୁଲ୍ଲ (ରେଭେନ୍‌ସା) ବିଭାଗ, ଓଡ଼ିଶା
ଫୋନ୍‌ନମ୍ବର—ପ୍ରତିଷ୍ଠା ଫୋନ୍‌ନମ୍ବର—ପି. ଭି. ଏସ୍.ସି.
ସେକ୍ଟର ୧୫ ଓ ୨, ଭୁବନେଶ୍ଵର

ଏ ସଂଖ୍ୟାରେ ଅଛି—

| | |
|--|----|
| ୧ । ମୁଖ୍ୟମନ୍ତ୍ରୀଙ୍କ ବେତାର ଶ୍ରୀମତୀ | / |
| ୨ । ଶ୍ରୀମତୀ ପ୍ରତିନିଧିପତିଙ୍କ କେନେଲ ଯାତ୍ରା ... | ୧ |
| ୩ । ପ୍ରାଚୀନ ଜଳାଶୟର ନବଜଳେବର | ୪ |
| ୪ । ଉତ୍କଳର ବିକାସ ... | ୭ |
| ୫ । ଜନମ-ମାଣିର ମାଲତୀ ପୁଅ ... | ୯ |
| ୬ । ଗ୍ରାମ୍ୟ ସ୍ଵେଚ୍ଛାସେବୀ ବାହନୀ ଗଠନ | ୧୪ |
| ୭ । ଜାଣିପାରି ଶୁଣିଲା ଯୋଜନା ... | ୧୭ |
| ୮ । ପ୍ରସ୍ତର ରସାୟନ ... | ୨୧ |
| ୯ । ଦେଶର ସଂବାଦ ... | ୨୩ |
| ୧୦ । କୃଷି-ଗବେଷଣା ... | ୨୫ |
| ୧୧ । ଦକ୍ଷିଣ-ପୂର୍ବ ରେଳବାଇ ... | ୩୭ |
| ୧୨ । ହିନ୍ଦୀ-ଜଗତ ... | ୪୧ |
| ୧୩ । ସାମଗ୍ରିକ କାର୍ଯ୍ୟରେ ବେସରକାରୀ କର୍ମଚାରୀଙ୍କ ସୁବିଧା | ୪୪ |
| ୧୪ । ଆମ ଗଳ୍ପ ... | ୪୯ |
| ୧୫ । ଯୋଜନା ଓ ପ୍ରୟୋଗ ... | ୫୨ |

“ଓଡ଼ିଶାରେ ଧାନଭୃତ୍ତର ଅନଟନ ପଡ଼ିବାର ଆଶଙ୍କା ନାହିଁ । କେନ୍ଦ୍ର ସରକାର ଅଧିକା ୨୦୦୦ ଟନ୍ ଭୃତ୍ତ ପଠାଇଛନ୍ତି ଓ ଆଉ ୩୦ ହଜାର ଟନ୍ ପଠାଉଛନ୍ତି । ଏହା ଫଳରେ ଧାନଭୃତ୍ତର ଦର ଖସିବାକୁ ଆରମ୍ଭ କରିଛି ଓ ରାଜ ସଂକୀର୍ଣ୍ଣ ପରେ ଆହୁରି ଖସିବ ।”

ଅନଟନର ଆତଙ୍କ ଭିତ୍ତିହୀନ

ରାଜ୍ୟର ଖାଦ୍ୟ ପରିସ୍ଥିତି ସମ୍ପର୍କରେ
ଓଡ଼ିଶାବାସୀଙ୍କ ମୁଖ୍ୟମନ୍ତ୍ରୀଙ୍କ ଦେବାର-ଭାଷଣ

ପ୍ରତି ମାସରେ
ସରକାରୀ ଷ୍ଟକରୁ ୨ କୋଟି ୫୦ ଲକ୍ଷ କିଲୋ ଗୁଣ୍ଠଳ
ଖୋଲି ବଜାରକୁ ଛଡ଼ାଯିବାର ବ୍ୟବସ୍ଥା

ଗଲା ମାସରେ ମୁଁ ଆଶେମାନଙ୍କୁ ଜଣାଇଥିଲି ଯେ ଗତବର୍ଷର ଫସଲହାନ ଯୋଗୁଁ ଆମ ରାଜ୍ୟରେ ଧାନଭୃତ୍ତ ଦରରେ କିଛି ଅସ୍ଥିରତା ଦେଖାଯାଇଥିଲେ ସୁଦ୍ଧା ଖାଦ୍ୟ ଅନଟନ ପଡ଼ିବି ବୋଲି ଆତଙ୍କିତ ହେବାର କୌଣସି କାରଣ ନାହିଁ । ଆଜି ଲକ୍ଷ୍ୟ କରିବାର କଥା, ଫସଲହାନ ସାଙ୍ଗକୁ ଓଡ଼ିଶା-

ମଙ୍ଗଳବାର, ୧୯୬୭ ଡାକ୍ତରୀ ସମ୍ପର୍କ ପତ୍ର ୧୫ ମିନିଟ୍ରେ
କଟକ ଅନାଗବାଣୀ କେନ୍ଦ୍ରରୁ ଏକ ଦେବାର-ଭାଷଣରେ
ରାଜ୍ୟର ମୁଖ୍ୟମନ୍ତ୍ରୀ ଶ୍ରୀ ବଳ ପଟ୍ଟନାୟକ ରାଜ୍ୟବାସୀଙ୍କୁ
ଅପତ୍ତ ଆତଙ୍କର ଶିକାର ନ ହେବାକୁ ଜଣାଇ ଆମ
ଖାଦ୍ୟ ପରିସ୍ଥିତିର ଏକ ବିଶଦ ଚିତ୍ର ପ୍ରକାଶ କରିଛନ୍ତି ।
ଭାରତୀୟ ପୁରାପୁର ପାଠ ଏଠାରେ ହେଉଛି ।

ଦିନିଆ ମିଳିତ ଖାଦ୍ୟାଞ୍ଚଳ ଗଠନ ହେତୁ
ଓଡ଼ିଶାରୁ ଧାନ ଭୃତ୍ତ ଗୁଣ୍ଠଳ ଫଳରେ
ଯେଉଁ ସାମୟିକ କଷ୍ଟକର ପରିସ୍ଥିତି
ଦେଖାଦେଇଥିଲା, ମାତ୍ର ତନୋଟି-ପତ୍ରାଦୁ
ଭିତରେ ଆମେ ତାକୁ ସମ୍ପୂର୍ଣ୍ଣ ଆୟତ୍ତ
କରିଥାଉଁ । ଜନସାଧାରଣଙ୍କ ସୁବିଧା-
ଅସୁବିଧା ସ୍ତର ସତର୍କ ଦୃଷ୍ଟି ରଖି ରାଜ୍ୟ
ସରକାର ପ୍ରଥମରୁ ଧାରବାହିକ ଭାବରେ
ଅତି ଦୃଢ଼ ନିଶ୍ଚିତମାନ ଗ୍ରହଣ କରିଛନ୍ତି ଓ
ସେଗୁଡ଼ିକୁ କାର୍ଯ୍ୟକାରୀ ମଧ୍ୟ କରିଛନ୍ତି ।

ଫଳରେ ସମ୍ପର୍କ ସବୁଆଡ଼େ ଲୋକଙ୍କ ମନରେ
ଆତ୍ମବିଶ୍ୱାସ ସୃଷ୍ଟି ହୋଇଛି ଏବଂ ସେମାନେ
ସରକାରଙ୍କ ସମସ୍ତ ଜିଦ୍ଦୀମରେ ପୂର୍ଣ୍ଣସାହାଯ୍ୟରେ
ସହଯୋଗ କରୁଛନ୍ତି । ଆହୁରି ଆନନ୍ଦର କଥା ଯେ
କେନ୍ଦ୍ର ସରକାରଙ୍କ ଠାରୁ ଆମକୁ ସବୁମନ୍ତେ ସାହାଯ୍ୟ
ଓ ସହଯୋଗ ମିଳୁଛି ।

ଗଢ଼ିତ ମାଲ ଓ କେନ୍ଦ୍ର-ସାହାଯ୍ୟ

ସରକାରୀ ସ୍ତରରୁ ଏପର୍ଯ୍ୟନ୍ତ ପ୍ରାୟ ୨୫୦୦୦
ଟନ୍ ଚାଉଳ ବର୍ଷି ସଞ୍ଚେ, ବର୍ତ୍ତମାନ ରାଜ୍ୟ ସରକାରଙ୍କ
ପାଖରେ ୫୭୦୦୦ ଟନ୍ ଚାଉଳ ମହଜୁଦ ଅଛି ।
ଖୁବ୍ ସାହାଯ୍ୟରେ ଚାଉଳର ବ୍ୟବସାୟ ବର୍ଦ୍ଧି ଓ
କଢ଼ିବେଳେ ଚର୍ଚ୍ଚାର ସୁବିଧା ପାଇଁ ବଙ୍ଗର ବନ୍ଧନ
ଅଞ୍ଚଳରେ ସଂକଳ୍ପ ପରିମାଣରେ ଚାଉଳ ଗଢ଼ିତ ରଖା-
ଯାଇଛି । ଆବଶ୍ୟକମତେ ଧୋସୁଆ ଅଞ୍ଚଳ ଏବଂ
ପାଟଣାପାଟଣା ସୁବିଧା ନ ଥିବା ସ୍ଥାନମାନଙ୍କୁ ଆହୁରି
ବେଶି ଚାଉଳ ପଠାଯାଉଛି । କେନ୍ଦ୍ର ସରକାର ଅଧିକା
୨୦,୦୦୦ ଟନ୍ ଚାଉଳ ଆମ ରାଜ୍ୟକୁ ପଠାଇଲେଣି ।
ଶ୍ରୀବତ୍ସ-ସ୍ୱାମୀ ସୁଦ୍ଧା ଆହୁରି ୩୦,୦୦୦ ଟନ୍ ଆମ
ରାଜ୍ୟକୁ ଦେବା ପାଇଁ କେନ୍ଦ୍ର ସରକାର ବ୍ୟବସ୍ଥା କରି-
ସାରିଛନ୍ତି ଏବଂ ଏସବୁ ସଞ୍ଚେ ଆମର ବରକାର
ହେଲେ ଆହୁରି ବେଶି ଚାଉଳ ଯୋଗାଇଦେବାକୁ
ମଧ୍ୟ ଜବାବ ଦେଇଛନ୍ତି ।

ଉତ୍ତମରେ ପୂର୍ବରୁ ପ୍ରଚଳିତ ମିଳିତ
ଖାଦ୍ୟାଞ୍ଚଳଯୋଗୁଁ ଓଡ଼ିଶାରୁ ପଶ୍ଚିମବଙ୍ଗକୁ ଯେଉଁ
ଧାନଚାଉଳ ବୁଲଣ ବୁଲିଥିଲା, ଗଲା ମାସ ୨୫ତାରିଖରୁ
ତାହା ବନ୍ଦ କରାଯାଇଛି । କେନ୍ଦ୍ର ସରକାର
ମଧ୍ୟ ଏହି ରପ୍ତାନିକୁ ବନ୍ଦ ରଖିବାକୁ ନିର୍ଦ୍ଦେଶ
ଦେଇଛନ୍ତି । ଯେଉଁଲି ବସ୍ତାଏ ସୁଦ୍ଧା ଧାନଚାଉଳ

ଓଡ଼ିଶା ସୀମା ଟପି ଆଉ ବାହାରକୁ ନ ଯାଏ,
ସେଥିପାଇଁ ରାଜ୍ୟ ସରକାର ଓଡ଼ିଶା ସୀମାରେ ଖୁବ୍
କଡ଼ା କଟକଣା ପ୍ରୟୋଗ କରିଛନ୍ତି ।

ଧାନଚାଉଳର ଦର ଖସିଲାଣି ଓ ଆହୁରି ଖସିବ

ଏହି ସମସ୍ତ ବ୍ୟବସ୍ଥା ଫଳରେ ସବୁପ୍ରକାର
ଆଚଳଜନକ ଓ ଭୁଞ୍ଜିତ ପ୍ରଭୃତ ସଞ୍ଚେ ରାଜ୍ୟର
ବନ୍ଧନ ସ୍ଥାନରେ ଧାନଚାଉଳ-ଦର ଖସିଲାଣି । ଖୋଲ
ବଜାରକୁ ମଧ୍ୟ ପୂର୍ବଠାରୁ ବହୁ ପରିମାଣରେ ଧାନ-
ଚାଉଳ ଆସିଲାଣି । କାରଣ ଯେଉଁମାନେ ଆଗକୁ
ଚଢ଼ା ଦର ପାଇବା ଆଶାରେ ଧାନଚାଉଳ ସାଇତି
ରଖିଥିଲେ, ସେମାନେ ବୁଝିଯାଇଲେଣି ଯେ ଦର
ବଢ଼ିବା ପରିବର୍ତ୍ତେ ଏଣିକି ନିଶ୍ଚୟ ଖସିବ ।
ବର୍ତ୍ତମାନ ତ ଦର ଖସୁଛି, ରଜ-ସଂକଳ୍ପ ପରେ
ଆହୁରି ଖସିବ ।

ଯୋଗକୁ ଏ ବର୍ଷ ବର୍ଷା ବି ଟିକିଏ ଚଞ୍ଚଳ
ଆରମ୍ଭ ହୋଇଛି । ତେଣୁ ଅନେକ ଆଡ଼େ ବୁଝାମାନେ

ଜୀବନଧାରଣ ପାଇଁ ଖାଦ୍ୟ ..

- .. ଖାଦ୍ୟ ପାଇଁ କୃଷି ..
- .. କୃଷି ପାଇଁ ଶିଳ୍ପ ..
- .. ଶିଳ୍ପ ପାଇଁ ସମ୍ବଳ

ଓ

ଯୋଜନାର ପ୍ରୟୋଜନ ..

ଧାନ ବୁଣାବୁଣି କାମରେ ଆଗେଇ ଗଲେଣି । ଖାଉଟିମାନେ ମଧ୍ୟ ଏ ସମସ୍ତ କଥା ବୁଝିପାରି, ଚଢ଼ା ଦର ଦେଇ ଚାଉଳ କଣି ସାଇତକାକୁ ଆଉ ଆଗ୍ରହ ପ୍ରକାଶ କରୁନାହାନ୍ତି । କେତେକ ଜିଲ୍ଲାର ସରକାରୀ ଧାର୍ଯ୍ୟ ଦରଠାରୁ ଖୋଲ ବଜାରରେ ଧାନଗୁଡ଼ିକ ଦର କମିଥିବାର ସମ୍ଭାବ ମିଳିଛି ।

ବ୍ୟବସାୟୀମାନଙ୍କ ପରାମର୍ଶ

ଏହି ପ୍ରସଙ୍ଗରେ ରାଜ୍ୟର ଧାନଗୁଡ଼ିକ ବ୍ୟବସାୟୀମାନଙ୍କୁ ମୁଁ କେତୋଟି ଜଥା କହି- ରଖିବାକୁ ଚାହେଁ । ଚୀନ ଆନ୍ତମଣ ଦେଇ ସାଗ ଦେଶରେ ସଙ୍କଟକାଳୀନ ଜରୁରୀ ଅବସ୍ଥା ଘୋଷଣା କରାଯିବାର ମାତ୍ର ଅଳ୍ପଦିନ ପରେ, ଦେଶରେ ଖାଦ୍ୟଦ୍ରବ୍ୟର ଦରଦାମ ଅବ୍ୟାହତ ରଖିବାକୁ ବ୍ୟବସାୟୀ ପ୍ରତିଷ୍ଠାନମାନେ ସରକାରଙ୍କୁ ଏବଂ ଦେଶବାସୀଙ୍କୁ ନିର୍ଭର ଜବାବ ଦେଇଥିଲେ । ପୁଣି ଓଡ଼ିଶା ପଶ୍ଚିମ-ବଙ୍ଗଳା ମିଳିତ ଖାଦ୍ୟାଞ୍ଚଳ ଉତ୍ପାଦନ କେଳେ ଅଥବା ପ୍ରତିଯୋଗିତା କରି ରାଜ୍ୟରେ ଅଭାବ ସୃଷ୍ଟି ନ କରିବା ପାଇଁ ଓଡ଼ିଶାର ସଂପୃକ୍ତ ବ୍ୟବସାୟୀ ପ୍ରତିଷ୍ଠାନମାନେ ମଧ୍ୟ ପ୍ରତିଶ୍ରୁତି ଦେଇଥିଲେ । ମାତ୍ର ଦୁଃଖର କଥା ଯେ, ବାସ୍ତବକ୍ଷେତ୍ରରେ ସେମାନେ ଓଡ଼ିଶାରେ ଏସବୁ ପ୍ରତିଶ୍ରୁତି ରକ୍ଷା କଲେ । ସେଥିପାଇଁ ସରକାରଙ୍କୁ କେତୋଟି କଠୋର ବ୍ୟବସ୍ଥା ଗ୍ରହଣ କରିବାକୁ ପଡ଼ିଲା । ଯେଉଁ ବ୍ୟବସାୟୀମାନେ ଅଧିକ ଲାଭ ଆଶାରେ ଏବେ ମଧ୍ୟ ଧାନଗୁଡ଼ିକ ସାଇତ ରଖି ବଜାରକୁ ଗୁଡ଼ୁ ନାହାନ୍ତି, ସେମାନଙ୍କୁ ମୋର ଏହି ପରାମର୍ଶ ଯେ ସେମାନେ ଗଢ଼ିତ ମାଲ ଶୀଘ୍ର ବଜାରକୁ ଗୁଡ଼ି ଦିଅନ୍ତୁ—ନୋହଲେ ସେମାନେ ବିଶେଷ କ୍ଷତିଗ୍ରସ୍ତ ହେବେ । ବଡ଼ ବଡ଼ ବୁଣାମାନେ ମଧ୍ୟ ପାଖରେ ଥିବା ଉତ୍କଳ ଧାନଗୁଡ଼ିକ ଶୀଘ୍ର ବଜାରକୁ ଗୁଡ଼ିଲେ କମ୍ କ୍ଷତିଗ୍ରସ୍ତ ହେବେ ।

ଖୁରୁରୁ ଦୋକାନରେ ଚାଉଳ ବିକ୍ରୟ ବ୍ୟବସ୍ଥା

ମୁଁ ଏ କଥା ସ୍ପଷ୍ଟଭାବରେ ଜଣାଇ ଦେବାକୁ ଚାହେଁ ଯେ ସରକାରଙ୍କ ପାଖରେ ବର୍ତ୍ତମାନ ଯେତେ ଚାଉଳ ମହଜୁଦ ଅଛି ଏବଂ କେନ୍ଦ୍ର ପାଣିରୁ ଯେଉଁ ପରିମାଣରେ ଚାଉଳ ଆସୁଛି, ସେଥିରୁ ବହୁ ପରିମାଣରେ ଚାଉଳ ବଜାରକୁ ଛଡ଼ାଯିବ । ଆମେ ଘିର କଣିକୁ ଯେ, ଦରଦାର ମତେ ସବୁଠାରେ ଖୁରୁରୁ ଦୋକାନ ଖୋଲିବ ଏବଂ ପ୍ରତି ମାସରେ ୨କୋଟି ୫୦ଲକ୍ଷ କଲେ ଚାଉଳ ସରକାରୀ ଷ୍ଟରୁ ଯୋଗାଇ ଦିଆଯିବ । ଏକ ପୁଞ୍ଜା ଚାଉଳ ଓ ଗହମ ବନ୍ଦୀ ପାଇଁ ୨୨୦୦ରୁ ବେଶି ଖୁରୁରୁ ଦୋକାନ ଖୋଲିଗଲେଣି । ଅଧିକ ଖୁରୁରୁ ଦୋକାନ ବସବର ଖୋଲିଗଲିଛି ।

ଖୁରୁରୁ ଦୋକାନମାନେ ଚଞ୍ଚଳ ଚାଉଳ ପାଇବା ସକାଶେ ମଧ୍ୟ ସରକାର କେତେକ ନୂଆ ବ୍ୟବସ୍ଥା ପ୍ରଚଳନ କଲେଣି । ଏଣିକି ଖୁରୁରୁ ଦୋକାନମାନେ ନିଜ ଅଞ୍ଚଳର ଚନ୍ଦ୍ରପିଲଦାର କମ୍ପା ବା ଉ. ଓ. କ ପାଖରେ ଟଙ୍କା ଜମା ଦେଇ ପରମିଟ୍ ନେବେ ଏବଂ ପରମିଟ୍ ଦେଖାଇ ଗୋଲରୁ ଚାଉଳ ଓ ଗହମ ଆଣି- ପାରିବେ । ସେମାନେ ସେଲ୍‌ଟାକ୍ସ ସାଟିଫିକେଟ୍ ପରିବର୍ତ୍ତେ ନିଜ ଉପରେ କୌଣସି ଟ୍ୟାକ୍ସ ବାଜା ନାହିଁ ବୋଲି ଲେଖିଦେଲେ ସେମାନଙ୍କୁ ରିଟେଲର ଲାଇସେନ୍ସ ମିଳିବ । ଟେଜେରରେ ଟଙ୍କା ଜମା ଦେଇ ଦିଲ୍‌ଗାୟ କର୍ମଚାରୀଙ୍କଠାରୁ ପରମିଟ୍ ଆଣିବାର ବ୍ୟବସ୍ଥାଦ୍ୱାରା ଯେଉଁ ବିଳମ୍ବ ଦୃଷ୍ଟି, ଆଉ ସେଇ ଅସୁବିଧା ରହିବ ନାହିଁ ।

ଖୁରୁରୁ ଦୋକାନମାନଙ୍କୁ କଲେ ପ୍ରତି ମାତ୍ର ୧ ନୂଆ ପଇସା ଲାଭ ଦିଆଯାଉଥିବା ଯୋଗୁଁ ସେମାନେ ଅଧିକ ଚାଉଳ ବନ୍ଦୀ ପାଇଁ ନେଉ ନାହାନ୍ତି ବୋଲି ଆପଣ ଫେବାରୁ ଏବେ ସେମାନଙ୍କୁ କଲେପ୍ରତି

ଏ ନିଆ ପଇସା ଲାଭ ଦେବାକୁ ନିଶ୍ଚିତ କରାଯାଇଛି । ତେଣୁ ଖୁବୁର ଦୋକାମାନେ ଏଣିକି ବଡ଼ ପରିମାଣରେ ଚାଉଳ ଓ ଗହମ ବନ୍ଦୀ କରିବା ପାଇଁ ଚପୁର ହେବ ବୋଲି ଆଶା କରାଯାଉଛି । ମୋର ଇଚ୍ଛା, ଆହୁରି ବହୁସଂଖ୍ୟାରେ ଖୁବୁର ଦୋକାନ ଖୋଲିବାକୁ ଲୋକେ ବାହାରକୁ ଏବଂ ବଡ଼ ପରିମାଣରେ ସରକାରୀ ଚାଉଳ ବଜାରକୁ ଯାଆ । ଏହାଦ୍ୱାରା ଦର ନିଶ୍ଚୟ ଅତୁଳି ଖସିଯିବ ।

ଲୋକେ ଅସାଧୁ କାରବାର ଓ ଆଚଳ ପ୍ରଭୃତ ପ୍ରତି ପତକ ରହିବୁ

ଏସମୟ ଆୟୋଜନ ସଙ୍ଗେ ସଙ୍ଗେ ଜନ-ସାଧାରଣଙ୍କୁ ଅସାଧୁ କାରବାର ତଥା ଆଚଳ ପ୍ରଭୃତ ସମ୍ପର୍କରେ ସଚେତନ ରହିବାକୁ ହେବ । ପଞ୍ଚାୟତ ଅନୁଷ୍ଠାନମାନଙ୍କର ନିବାରଣ ପ୍ରଚଳନ, ଦେଶସେବା ବ୍ୟକ୍ତି, ସରକାରୀ କର୍ମଚାରୀ ତଥା ବ୍ୟବସାୟୀମାନଙ୍କର ଉଦ୍ୟମ ଓ ସହଯୋଗଦ୍ୱାରା ଅସାଧୁ କାରବାର ଓ ଆଚଳ ପ୍ରଭୃତ ପ୍ରଚଳନ ହୋଇପାରିବ । ଖାଦ୍ୟଦ୍ରବ୍ୟ କାରବାରରେ ଅସାଧୁତା ଏକ ଅସମର୍ଥ ଅପରାଧ । ଏଭଳି ଅସାଧୁତାକୁ କଠୋରସ୍ୱରରେ ଦମନ କରିବା ସରକାରଙ୍କ କର୍ତ୍ତବ୍ୟ । ଖାଦ୍ୟାଶ୍ରୟ ନାରେ ଆଚଳ

ପ୍ରସ୍ତୁତ ହେଲେ କେବଳ ଅସାଧୁ ବ୍ୟବସାୟୀଙ୍କର ସୁବିଧା ହୁଏ । ଆଚଳଜନିତ ଆବତୀଭୀର ସୁବିଧା ନେଇ ସେମାନେ ମାଲ ଜାକ ରଖିବେ ଓ ଅପସା ପାଇବା ଉଠାଇବାକୁ ଚେଷ୍ଟା କରିବେ । ତେଣୁ ସବୁ ଶ୍ରେଣୀର ଲୋକେ, ବିଶେଷତଃ ପଞ୍ଚାୟତ ଅନୁଷ୍ଠାନର କର୍ମଚାରୀମାନେ ଏ ଦିଗରେ ସର୍ବଦା ସଚର୍କ ଦୃଷ୍ଟି ରଖିବା ପାଇଁ ମୁଁ ଅନୁରୋଧ କରୁଛି ।

ବର୍ତ୍ତମାନ ଏ କଥା ନିଶ୍ଚିତ ଯେ, ଆମ ରାଜ୍ୟରେ ଧାନରୁଜ୍ଜର ଦର ଆହୁରି କମିବ ଏବଂ ସେଥିପାଇଁ ସରକାର ଅନବରତ ଉଦ୍ୟମ କରିବେ । ସରକାରୀ ବା ବେସରକାରୀ କୌଣସି କ୍ଷେତ୍ରରେ କୌଣସି ପ୍ରକାର ଖିଲପ ବା ଅସାଧୁତାକୁ ବରଦାୟ କରାଯିବ ନାହିଁ । ଜନସାଧାରଣ ଓ ପଞ୍ଚାୟତ ପ୍ରଚଳନମାନଙ୍କ ସହଯୋଗରେ ଏବଂ କେନ୍ଦ୍ର ସରକାରଙ୍କ ସାହାଯ୍ୟ ଓ ସହଯୋଗ ଫଳରେ ଓଡ଼ିଶାର ଖାଉଟି ତଥା ଚାଷୀମାନଙ୍କ ଶ୍ୱର୍ଥରକ୍ଷା ପାଇଁ ଯେତେଗୁଡ଼ିଏ ସାମୟିକ ଓ ଦୀର୍ଘମିଆଦୀ ବ୍ୟବସ୍ଥା ଗ୍ରହଣ କରାଯାଉଛି, ସେସମୟ ନିଶ୍ଚୟ ସଫଳ ହେବ ଏବଂ ଓଡ଼ିଶାର ଚାଷୀ ଓ ଜନସାଧାରଣଙ୍କର ସମୂହ ମଙ୍ଗଳ ହେବ ।

—ଅଧିକରୁ ଅଧିକ ଗହମ ଖାଆନ୍ତୁ—

● 'ଓଡ଼ିଶା ରାଜ୍ୟ ପ୍ରତିରକ୍ଷା ନାଗରକ ସମିତି' ରାଜ୍ୟର ଜନସାଧାରଣଙ୍କୁ ଚାଉଳ ପରିବର୍ତ୍ତେ ଅଧିକରୁ ଅଧିକ ଗହମ ଖାଇବାକୁ ନିବେଦନ କରୁଛନ୍ତି । ଚାଉଳ ନିଅନ୍ତୁ ପଞ୍ଚାୟତ ଆଶଙ୍କା ଯୋଗୁଁ ବର୍ତ୍ତମାନ ଚାଉଳ ଦାମ୍ ଯେପରିକି ସମୟରେ ବୃଦ୍ଧି ପାଇଛି, ତାର ସମ୍ମୁଖୀନ ହେବାକୁ ଅଧିକ ଗହମ ଓ ଗହମଜାତ ପଦାର୍ଥ ଖାଇବା ଆବଶ୍ୟକ । ଖାଦ୍ୟ-ଅଭ୍ୟାସ ସମ୍ବନ୍ଧୀନ କ୍ଷେତ୍ରରେ ସମାଜବିରୋଧୀ ଲୋକମାନଙ୍କ ପକ୍ଷରେ ଦରଦାମ୍ ବୃଦ୍ଧି କରିବା କଷ୍ଟକର ହେବ ।

ଶ୍ରୀ ବିଜୁ ପଟ୍ଟନାୟକ
—ମୁଖ୍ୟମନ୍ତ୍ରୀ

ଓଡ଼ିଶାର ଶ୍ରମମନ୍ତ୍ରୀଙ୍କ ନେତୃତ୍ୱରେ ଭାରତୀୟ ପ୍ରତିନିଧିତ୍ୱଙ୍କ ଜେନେରା ଯାତ୍ରା



ତେ ୭ ତାରିଖ ଦିନ ଜେନେରାଠାରେ ଜାତୀୟତାର ଆନୁଜାତିକ ଶ୍ରମ-ସଂସ୍ଥା ପକ୍ଷରୁ ୪୭ ତମ ଆନୁଜାତିକ ଶ୍ରମ ସମ୍ମେଳନ ଆରମ୍ଭ ହୋଇଛି । ଏହି ସମ୍ମେଳନରେ ଭାରତୀୟ ପ୍ରତିନିଧିତ୍ୱଙ୍କ ନେତାତ୍ୱରେ ଓଡ଼ିଶାର ପ୍ରମୁଖ ଓ ଶ୍ରମ-ମନ୍ତ୍ରୀ ଶ୍ରୀ ଜାଲମଣି ରାଉତରାୟ ଯୋଗ ଦେଇଛନ୍ତି । ଏ ସମ୍ମେଳନରେ ଭାରତର ବିଭିନ୍ନ ମୋଟାସା ମିଳିତ ସଂଗଠନ ଓ ପ୍ରଗତିଶୀଳ ଗ୍ରାମରେ ଯୋଗ ଦେଇଛନ୍ତି—

ସରକାରୀ ଗୋଷ୍ଠୀରୁ ଶ୍ରୀ ଅ. ଏଲ. ମେହେଟା, ଭାରତ ସରକାରଙ୍କ ଶ୍ରମ ଓ ନିୟୁତ ମନ୍ତ୍ରାଳୟ ନିକଟେ ସେକ୍ରେଟେରୀ; ଶ୍ରୀ ଏମ୍. ଦୁବେ, ପାଷ୍ଟ୍ରି ସେକ୍ରେଟେରୀ (କମିସିଆଲ) ଭାରତ ଦୂତାବାସ, ବର୍ଣ୍ଣ; ଶ୍ରୀ ଏସ୍. ଭଦ୍ରକ. କମାର, ପାଷ୍ଟ୍ରି ସେକ୍ରେଟେରୀ, ଜେନେରାଲ ଆନୁଜାତିକ ସଙ୍ଗଠନକୁ ପ୍ରେରଣ ଦାତା ପିପନ



ଓଡ଼ିଶାର ଶ୍ରମ, ଯୋଗାଣ ଓ ସୁରାକ୍ଷା ମନ୍ତ୍ରୀ ଶ୍ରୀ ଜାଲମଣି ରାଉତରାୟ ଜେନେରା ସିଦ୍ଧାପୁରୁ କଟକ ପ୍ରେସ କ୍ଲବରେ ତାଙ୍କୁ ମଇ ୧୯ ତାରିଖରେ ବିଦାୟ ସମ୍ବର୍ଦ୍ଧନା ଜାପନ କରାଯାଇଥିଲା ।

କିନ୍ତୁ—ନଟକ ପ୍ରେସ କ୍ଲବ୍‌ରେ ଉପସ୍ଥିତ ଅନ୍ୟତମ ବିଦାୟ ସମ୍ବର୍ଦ୍ଧନା ସଭାରେ ଶ୍ରୀ ରାଉତରାୟଙ୍କ ଭାଷଣ । ତାହାଙ୍କ ଦୀନପତ୍ନୀ ମୁଖ୍ୟମନ୍ତ୍ରୀ ଶ୍ରୀ ବିଜୁ ପଟ୍ଟନାୟକ

ଓ କନ୍ସୁଲେଟ୍ ଜେନେରାଲ ଅଫ୍ ଇଣ୍ଡିଆ, ଜେନେରାଲ : ଶ୍ରୀମତୀ ଗୋଷ୍ଠୀରୁ ଶ୍ରୀ ନାଗଲ ଏଚ୍. ଟଟା, ବମ୍ବେ; ଶ୍ରୀ ଡି. ଏସ୍. ସ୍ଵାମୀନାଥନ୍, ସେନ୍ତେଟେଟ୍, ଭାରତ ମାଲକ ହେ, ବମ୍ବେ; ଶ୍ରୀ ଏନ୍. କୃଷ୍ଣମୂର୍ତ୍ତି, ଡେପୁଟି ସେନ୍ତେଟେଟ୍, ଭାରତୀୟ କାଣିଜ୍ ଓ ନିଉ ସେ, ନୂଆଦିଲ୍ଲୀ : କର୍ମୀ ଗୋଷ୍ଠୀରୁ ଶ୍ରୀ ଆବତ ଅଲ୍ଲି, ଏଲ୍.ସି ଡେପୁଟି ମିନିଷ୍ଟର, ଭାରତ ସରକାର; ଶ୍ରୀ ଡି. ଭି. ଆନନ୍ଦ, ଜେନେରାଲ ସେନ୍ତେଟେଟ୍, ସର୍ବନ ରେଲୱେ, ଏମ୍.ଇଲ୍.ସି ସେ, ମାୟାଜ; ଶ୍ରୀ ଡି. ଦୁର୍ଗାବତ, ଜେନେରାଲ ସେନ୍ତେଟେଟ୍, ଇଣ୍ଡିଆନ୍ ନ୍ୟାସନାଲ୍ ଟ୍ରେଡ୍ ଡିଭିଜନ୍ କଂଗ୍ରେସ (ରଜିଷ୍ଟ୍ରାନ୍ ଶାଖା), ଉଦୟପୁର ।

ପତ୍ନୀକମ୍ପା ଆରମ୍ଭରୁ ଆନୁର୍ଜୀବକ ଶ୍ରମ ସଂସ୍ଥାର ଉଦ୍ଦେଶ୍ୟର ଜେନେରାଲ ତାଙ୍କର ଉପୋର୍ଟ ପାଠ କଲପରେ ଶ୍ରୀ ରାଜତରାସ୍ତ୍ରୀ ଏକ ଗ୍ରନ୍ଥରେ କହିଲେ ଯେ ଯେଉଁ ଅନୁଗ୍ରହର ଦେଶମାନେ ବର୍ତ୍ତମାନ ବିକାଶୋନ୍ମୁଖୀ ଅବସ୍ଥାରେ ଅଛନ୍ତି, ସେମାନଙ୍କୁ ଅଧିକରୁ ଅଧିକ ଏକ ବିଭିନ୍ନ ଧରଣର ସାହାଯ୍ୟ ଯୋଗାଇ ଦିଆଯିବା ଉଚିତ । ଅର୍ଥନୈତିକ ସାହାଯ୍ୟଦ୍ଵାରା ଉକ୍ତ ଦେଶମାନଙ୍କରେ ଯେଉଁ ମଙ୍ଗଳ-ପ୍ରାଧାନ କରାଯାଏ, ଅସମ ଶ୍ରମ-ମାତ୍ର ଓ ବିଭିନ୍ନ ଆନୁର୍ଜୀବକ ବ୍ୟବସାୟ ସର୍ତ୍ତଦ୍ଵାରା ଯେପରି ତାହା ବାଧାପ୍ରାପ୍ତ

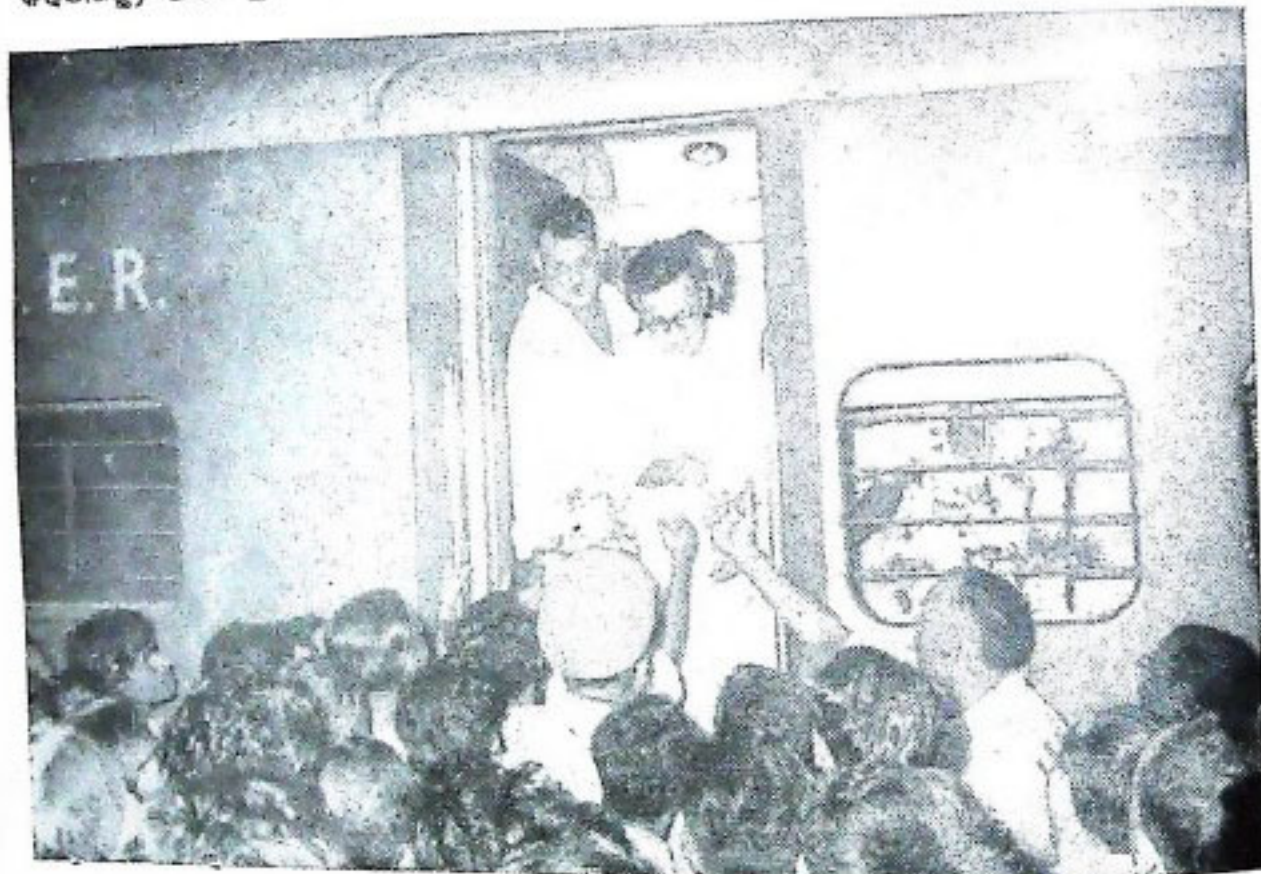

କଟକ ରେଲସ୍ଟେସନରେ ଶ୍ରୀ ରାଜତରାସ୍ତ୍ରୀ ବିଦ୍ୟାଳୟର ଶିଳ୍ପ ପ୍ରଦର୍ଶନ :
ଚାହାକି ତାହାଙ୍କରେ ଉପମୁଖ୍ୟ-ମଣ୍ଡଳୀ ଶ୍ରୀ ସାରେନ ମିତ୍ର ଦଣ୍ଡାସମାନ

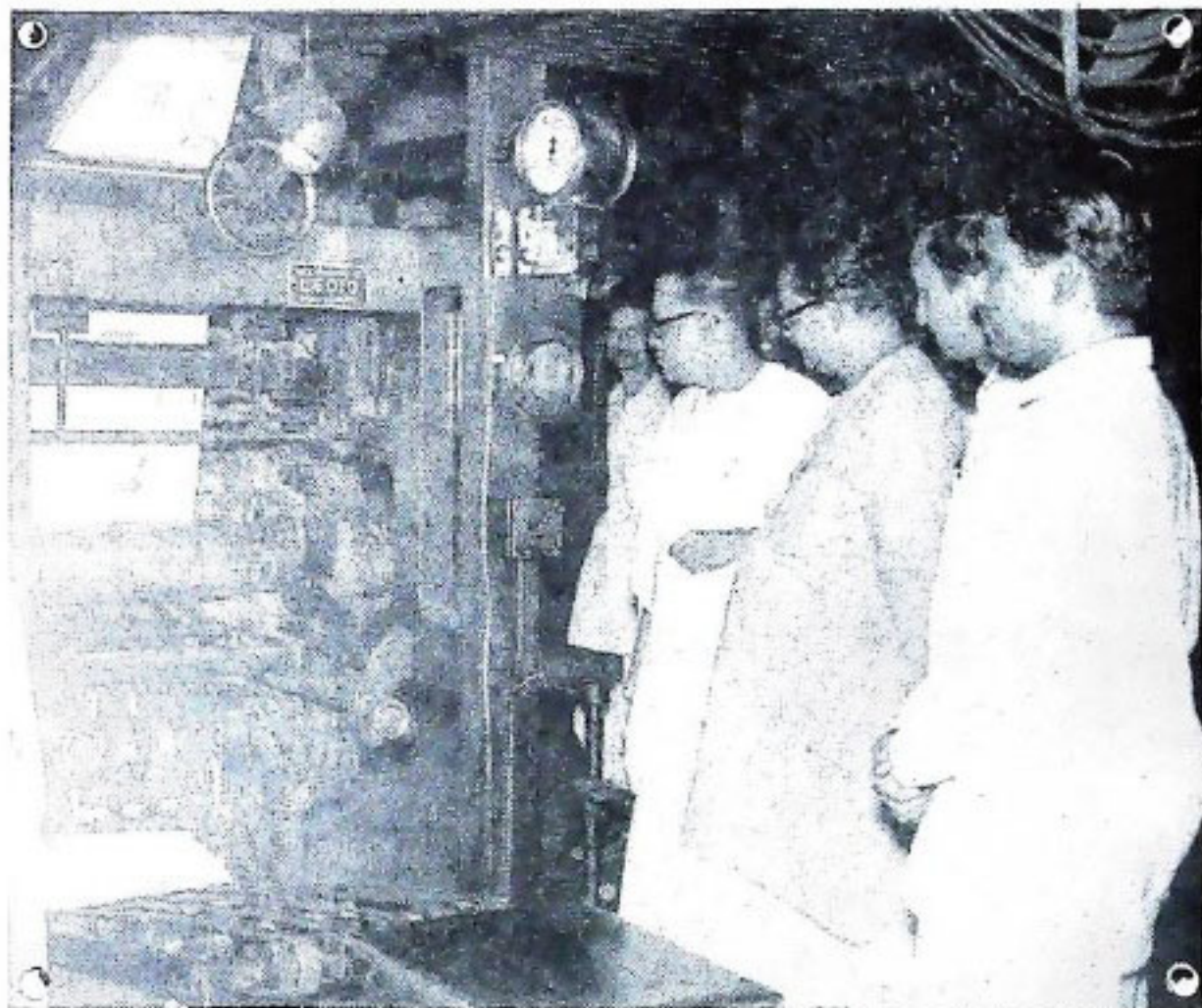

ଶ୍ରୀ ରାଧାକାନ୍ତ ଜେନେରା ସମ୍ମିଳନୀକୁ ଯାତ୍ରା କରିବା ପୂର୍ବରୁ କଲିକତାଠାରେ ଅନନ୍ଦବଳାରପତିକା ଓ ହୃଦୟାନ ଷ୍ଟାଣ୍ଡାର୍ଡର ସମ୍ପାଦକ ତାହାଙ୍କ ସମ୍ମୁଖରେ ପାଇଁ ଏକ ଶ୍ରେଣୀ ସଭା ପ୍ରଦାନ କରାଯାଇଛି ।
 ଚିତ୍ରରେ—ହୃଦୟାନ ଷ୍ଟାଣ୍ଡାର୍ଡର ସମ୍ପାଦକ ଶ୍ରୀ ରାଧାକାନ୍ତଙ୍କୁ ଅନନ୍ଦବଳାର ପତିକା ଲଃର ଅଭ୍ୟାସନକ
 ରୋଟେର ପ୍ରସାଦକ ଦର୍ଶାଉଛନ୍ତି । ତାଙ୍କ ନିକଟରେ ଓଡ଼ିଶାର ସରକାରୀ ସେକ୍ଟରେ ଶ୍ରୀ ବି.
 ଭେଙ୍କଟରମଣ ଓ ଭେଙ୍କଟରମଣ ଶ୍ରୀ ଶଶିଭୂଷଣ ମିଶ୍ର ଦଣ୍ଡାୟମାନ ।

ନ ଦ୍ୱୟ, ସେଥିପ୍ରତି ଦୃଷ୍ଟି ଦିଆଯିବା ଉଚିତ । ପୃଥିବୀର ଏକ ଅଂଶରେ ଯେଉଁଠି ପ୍ରାଚୀନ ଯୁଗୀ ହେଉଛି,
 ବହୁଳ ଅନୁସନ୍ଧାନ ଦେଖି ପାଇଁ ସେଠାରେ ରାଷ୍ଟ୍ରୀୟ ବାଣିଜ୍ୟ ଲାଗି ବାଟ ପିଟିବା ଉଚିତ । ଦୁର୍ବଳ ଦେଶ-
 ମାନଙ୍କରେ ଶିଳ୍ପୋନ୍ନତି ପାଇଁ ମଧ୍ୟ ସମସ୍ତେ ସୁବିଧା-ସୁଯୋଗ ଯୋଗାଇ ଦିଆଯିବା ଉଚିତ । ଏ ସମସ୍ତ
 ଆନ୍ତର୍ଜାତକ ଶ୍ରମ-ସଂସ୍ଥାର ଶକ୍ତି ବଢ଼ାଇବା କାର୍ଯ୍ୟ ପରି ପ୍ରଣୟମାନ ହେଲେହେଁ, ସମସ୍ତ ଆନ୍ତର୍ଜାତକ
 ଓ ଅର୍ଥନୈତିକ ଆର୍ଥିକ ମତ ଓ ବ୍ୟବସ୍ଥାର ବରୁଣ କରିବା ପାଇଁ ଏହି ସଂସ୍ଥା ଫିଲଡେଲଫିଆଠାରେ
 (୨୧ ପୃଷ୍ଠା ଦେଖନ୍ତୁ)

ପ୍ରାଚୀନ ଜଳାଶୟର ନବକଳେବର



ଝାରପଡ଼ା ରାସ୍ତାର ଏ ପୋଖରୀରେ ଥିବା କାଟକେନ୍ଦ୍ର ପରି ପାଣି ସୁରୁ
ରହିଛି—କେବଳ ଏଇ କର୍ମରତ ସମରଶିଷାର୍ଥୀମାନଙ୍କ ପ୍ରମଦାନଯୋଗୁଁ

ଭୁବନେଶ୍ୱରଠାରୁ ମାତ୍ର ୨
ମାଇଲ ଦୂରକର୍ଣ୍ଣୀ ଝାରପଡ଼ା ଗ୍ରାମ ।
ଗାଁମୁଣ୍ଡରେ ପ୍ରାୟ ୧୧୦ ଫୁଟ X ୧୦୦
ଫୁଟ ମାପର ପୋଖରୀଟିଏ କେଉଁ
କାଳରୁ ତଳେ ଓ ଅବର୍ଜନାରେ ଅଧା-
ପୋତା ହୋଇ ପଡ଼ିରହିଥିଲା ।
ସରଳ ଗ୍ରାମକ ସମାଜେ ଦୃଢ଼
ଦେବେ କେମିତି କେମିତି ପଙ୍କ-
ଆଡ଼େଇ ଦେଇ, ନେତୃତ୍ୱ ଅଳ୍ପ-
ଅଳ୍ପି କୋଲାକୋଲ କରି ନିଜର
ଗୁଳୁଗଣି ମେଣ୍ଟିବା ମାଟିକେ

ସମରଶିଷାର୍ଥୀ କାନ୍ଥ ନୀଳ
ଉଲ୍ଲେଖଯୋଗ୍ୟ ଅବଦାନ

ପୋଖରୀଟିର ସଂସ୍କାର କରିଥିବେ—
କିନ୍ତୁ ସଂଗଠିତଭାବରେ ପୋଖରୀଟିର
ଖଣ୍ଡେଇର ହୋଇ ପାରି ନ ଥିଲା ।

୧୯୬୩ ମେ ୨୦ ତାରିଖ ।
ସେହିଦିନଠାରୁ ପୋଖରୀଟିର ଭାଗ୍ୟ
ଫେରିବାର ସୂଚନା ମିଳିଗଲା—
ଯେତେବେଳେ ୨୭୧ଜଣ ଯୁବକଙ୍କର
୫୪୨ ଡାକ ଟୋକେଇ, ଗାଣ୍ଡିଆ,
କୋଦାଳ, କୋଡ଼ି, ଗଲନ୍ତି ଧରି
ଜଳାଶୟର ଜମାଟିକରା ଆବର୍ଜନା
ଉପରେ ସଂଗଠିତ ଆଞ୍ଚମଣି



ସେତୁବନ୍ଧରେ ବାନରସେନା !

ଝାରପଡ଼ା ପୋଖରୀ-ବନ୍ଧ ଉପରେ ମାଟି ପଡ଼ୁଛି—ପୋଖରୀ ଗର୍ଭଟା ବଢ଼ିଗଲାଣି । ଶହ ଶହ ହାତର ଶ୍ରମଚଳରେ ଏ କାର୍ଯ୍ୟ ସାଧିତ ହେଉଥିବାବେଳେ ନିକଟରେ ସେମାନଙ୍କ କାର୍ଯ୍ୟକୁ ନିଷ୍ଠା କରୁଥିବା ଓଡ଼ିଶାର ମୁଖ୍ୟମନ୍ତ୍ରୀ ଶ୍ରୀବଳ୍ଯ ପଟ୍ଟନାୟକ—ଯାହାଙ୍କ ସ୍ତରଣ ଆଜି ମୁକ୍ତ-ସମାଜକୁ କର୍ମଚର୍ଯ୍ୟତାରେ ଉତ୍ତୁଳ କରୁଛନ୍ତି ।

ଚଳାଇଲେ । ଚୁପ୍-ଖାପ୍ ପାହାର ପଡ଼ିଲା, ମାଟି କଟା ହେଲା, ଝୁପ୍‌ଝାପ ଶବ୍ଦରେ ଏକାବେଳକେ ଶହ ଶହ ଗାଈ ଆ ମାଟି ବୁଢ଼ାହୋଇ ପୋଖରୀ ଆଡ଼ରେ ଗଦା ହେବାକୁ ଲାଗିଲା । ଫଳରେ ପୁରୁଣା ସାନ ପୋଖରୀଟିର କଳେବର ଆଜି ବୃଦ୍ଧି ପାଇ ୨୭° ୫୫' X ୨୫° ୫୫' ଆୟତନକୁ ଆସିଛି ।

ସହାୟକ ସମରଣିଷ୍ଠାର୍ଥୀ ବାହୁମର କ୍ୟାଡ଼େଟ୍ ଏମାନେ । ଭୁବନେଶ୍ୱରରୁ ବର୍ତ୍ତମାନ ନଗରକୁ କଲେଜରେ ଖୋଲିଯାଇଥିବା ଶ୍ରମ-ଶିବିରରେ ଯୋଗଦେଇ ଏଠାକୁ ଆସିଛନ୍ତି । ସାରା ଓଡ଼ିଶାରେ ଏଭଳି ଶିବିର ଏଇ ପ୍ରଥମ । କଟକ ଜିଲ୍ଲାର ୭ଟି ଅନୁଷ୍ଠାନରୁ ଆସିଥିବା ୭ ଜଣ ଅର୍ଥସର ଓ ୩୦୦ ଜଣ ସମର-ଶିଷ୍ଠାର୍ଥୀ (କ୍ୟାଡ଼େଟ୍)କୁ ନେଇ ଶିବିରଟି ଆରମ୍ଭ କରାଯାଇଛି—ଗଲା ମଇ ୨୦ ତାରିଖରୁ । ଏ ମଧ୍ୟରେ ସେମାନଙ୍କ ଭିତରୁ ୨୭୧ ଜଣ କ୍ୟାଡ଼େଟ୍ ଝାରପଡ଼ା ଗ୍ରାମରେ ଗୋଟିଏ ପୁରୁଣା ପୋଖରୀରୁ ପକ୍ଷ ସପା

(୭୦ ପୃଷ୍ଠା ଦେଖନ୍ତୁ)

ଉପହାର

ବିନିମୟ



← କାନାଡାର ଉପହାର
 ଟ୍ରାନ୍ସକ୍ସ୍ପୋର ରେଡ଼ିଓ ସେଟ୍

↓ ଓଡ଼ିଶାର ଉପହାର
 ଯାନ୍ତ୍ରିକ ଓ ବୃକ୍ଷର ମୂର୍ତ୍ତି

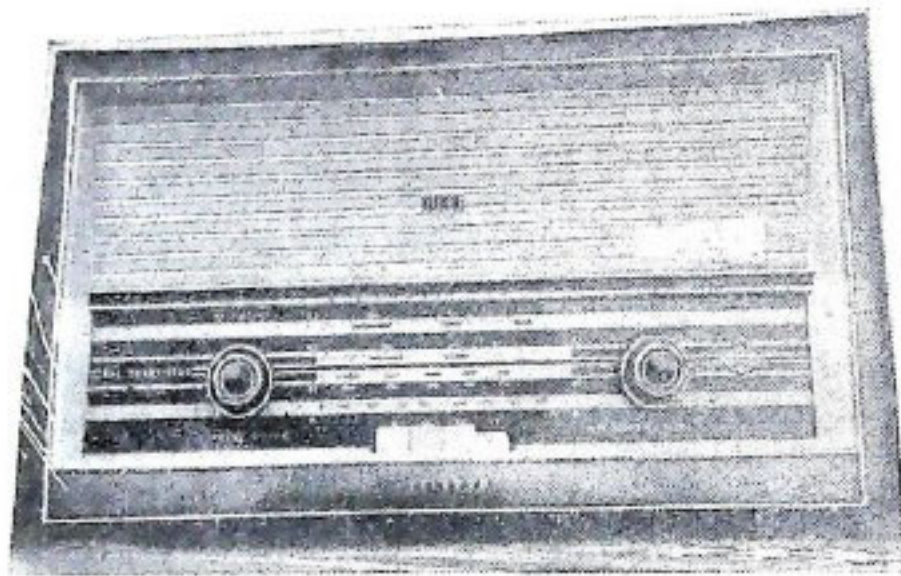

ଓଡ଼ିଶାର ପୁସ୍ତକ ଅନୁଗତ ଦକ୍ଷିଣ-ମୁଣ୍ଡମୁଦାଣ—ଗ୍ରେଟ୍ ଗାର୍ଡ଼ିଆ । ଆଜି କିନ୍ତୁ ତାର ନାଁ ଦେଶ-ବିଦେଶକୁ ଖେପିଯାଇଛି । ସରକାର ସାଙ୍ଗେ ଚାଲି ଫଳର ଲୋକ-ଶ୍ରୀରାମଶ୍ରୀ ମଧ୍ୟରୁ ଏଇ ଗ୍ରାମକୁ ଏବେ ମିଳିଛି—ସାତସମୁଦ୍ର ତେରନକ୍ଷିପାର କାନାଡା ଦେଶର ଗୋଟିଏ ଉପହାର । କାନାଡା ଅନ୍ତର୍ଗତ ‘ସୁଟନ୍ ଜକସନ୍’ର କୃଷକମାନଙ୍କ ଠାରୁ ଦକ୍ଷିଣ ମୁଣ୍ଡ-ମୁଦାଣେ କୃଷକ-ମାନେ ପାଇଛନ୍ତି ଖଣି ଏ ଟ୍ରାନ୍ସକ୍ସ୍ପୋର ରେଡ଼ିଓ ସେଟ୍ ।

ତାର ବିନିମୟରେ ଏକା ଓଡ଼ିଶା କାହିଁକି, ସାରା ଭାରତର କୃଷକ-ସମାଜ ତରଫରୁ ଦକ୍ଷିଣ-ମୁଣ୍ଡମୁଦାଣର ଚାହିଦାମାନେ ଦେଇଛନ୍ତି ପ୍ରତି-ଉପହାର—ଓଡ଼ିଶାବିଶ୍ୱାସୀ କାଠଖୋଦିତ ଯାନ୍ତ୍ରିକ ଓ ବୃକ୍ଷର ମୂର୍ତ୍ତି ।

କାନାଡାର ପାର୍ମି-ଫୋରମ ତରଫରୁ ‘ରେଡ଼ିଓ ଫର ଇଣ୍ଡିଆ’ ନାମକ ଯୋଜନାର ଏହା ହିଁ ଅଧିକାରୀ । ଏହି ଉପହାର ବିନିମୟ ଉତ୍ସବ ସମ୍ବନ୍ଧରେ ଦେଖିଲେ ଯେ ଦକ୍ଷିଣ-ମୁଣ୍ଡମୁଦାଣ ପକ୍ଷୀ-ଶ୍ରୀରାମଶ୍ରୀ ସରକାରରେ ଏକ ଗୌରବମୟ ସ୍ଥାନ ଅଧିକାର କରିଛି ।



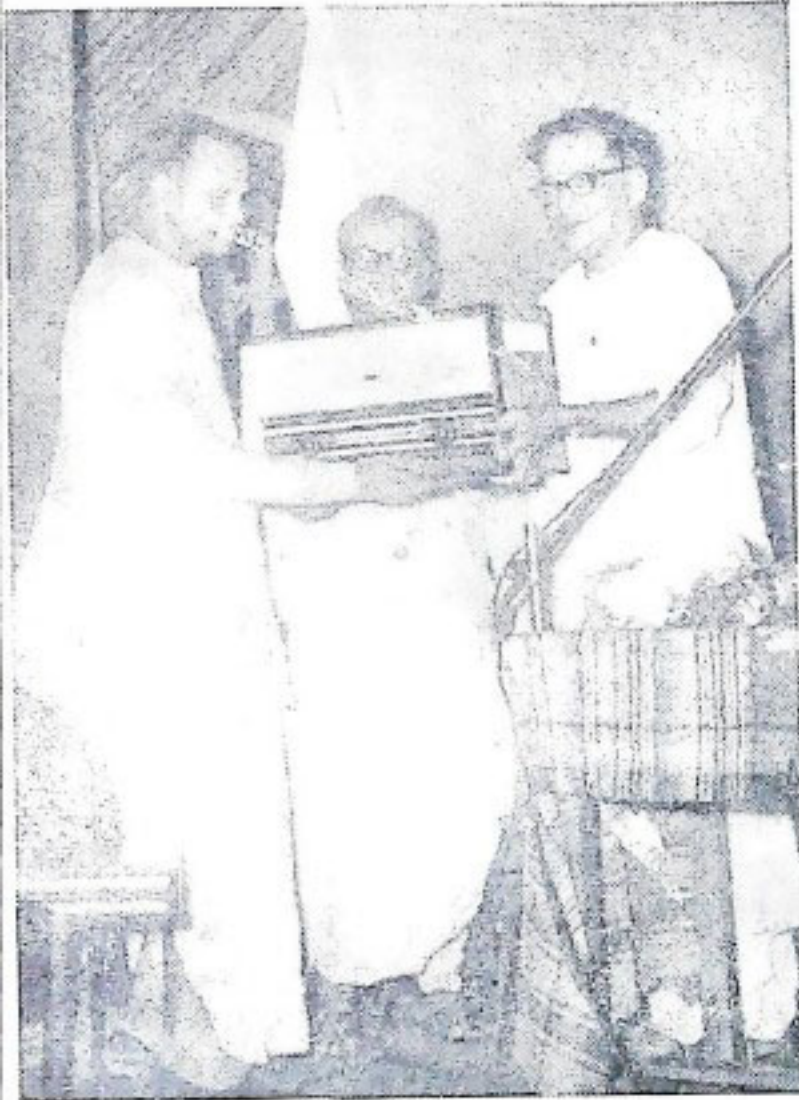

ଓଡ଼ିଶାର ଶ୍ରମ, ବାଣିଜ୍ୟ ଓ ସ୍ୱରାଷ୍ଟ୍ରମନ୍ତ୍ରୀ ଶ୍ରୀ ନୀଳମଣି ରାଉତରାୟ ଦକ୍ଷିଣ-ମୁଣ୍ଡମୁହାଣ ଶ୍ରୋତାମଣ୍ଡଳୀର ପ୍ରତିନିଧିଙ୍କ ହସ୍ତରେ ସୁଟନ୍ ଜକ୍ସନ୍ ଫୋରମର ଉପହାର ଟ୍ରାଞ୍ଜିଷ୍ଟର ସେଟ୍ଟି ଅର୍ପଣ କରୁଛନ୍ତି

ଏହି ଉପଲକ୍ଷେ କାନାଡ଼ାର ଅଟୋଓ୍ଲୋରେ ଗୋଟିଏ ଉତ୍ପାଦ ଅନୁଷ୍ଠିତ ହୋଇଥିଲା । ସେଠାରେ ଭାରତର ଅସ୍ଥାୟୀ ଦାଲକମିଶନର ମି: ଜେ. ଏଲ୍. ମାଲହୋତ୍ରା ମୁଣ୍ଡମୁହାଣ ବାସିନ୍ଦାମାନଙ୍କ ଚରମରୁ ଉପହାରଟି ଗ୍ରହଣ କରି କହିଥିଲେ, “ଏହା କେବଳ କୃଷିକ୍ଷେତ୍ର କାର୍ଯ୍ୟକ୍ରମ ଶୁଣିବା ପାଇଁ ଗୋଟାଏ ଯନ୍ତ୍ର ନୁହେଁ; ପରନ୍ତୁ ମୁଣ୍ଡମୁହାଣ ଗ୍ରାମବାସୀଙ୍କ ସହିତ ଶାବନ୍ତ ଯୋଗସୂତ୍ର ସ୍ଥାପନର ଏକ ମାଧ୍ୟମ । ଏହାର ଯୋଗେ ମୁଣ୍ଡମୁହାଣ ଗ୍ରାମବାସୀମାନେ ସେଠାରୁ ୧୦,୦୦୦ ମାଇଲ ଦୂରବର୍ତ୍ତୀ ସୁଟନ୍ ଜକ୍ସନ୍‌ର ଗୃଷୀ-ଭାଇମାନଙ୍କୁ ମନେ ପକାଇବେ ଏବଂ ସେମାନଙ୍କ ମନୋକୃତ୍ତି (ଏ ସହଜ ସମ୍ପର୍କରେ ଚିନ୍ତା କରିବେ ।” ମି: ମାଲହୋତ୍ରା ପୁଣି କହିଥିଲେ ଯେ ‘ଭାରତ ପାଇଁ ରେଡ୍‌ଡି’ ଯୋଜନା ଯୋଗୁଁ ଯେ କେବଳ ଉକ୍ତ ଦୁଇଟି ପଲ୍ଲୀ-ଶ୍ରୋତାମଣ୍ଡଳୀ (ଉତ୍ତରାଳ ଫୋରମ) ମଧ୍ୟରେ ଯୋଗସୂତ୍ର ସ୍ଥାପିତ ହେଲା ତାହା ନୁହେଁ, କାନାଡ଼ା ଓ ଭାରତ ଭିତରେ ମଧ୍ୟ ସମ୍ପର୍କ ସ୍ଥାପିତ ହେଲା ।

କାନାଡ଼ାର ନ୍ୟାସନାଲ ଫୋରମ ରେଡ୍‌ଡି ଫୋରମର ଚେୟାରମ୍ୟାନ

ଡକ୍ଟର ଏର୍. ଏର୍. ଦରମନ୍, ଗୋଟିଏ ସ୍ୱତନ୍ତ୍ର ଧରଣର ଟ୍ରାଞ୍ଜିଷ୍ଟର ସେଟ୍‌ର ମୂଲ୍ୟ ବାବଦରେ ୧୧୦ ଡୋଲରର ଖଣ୍ଡିଏ ଚେକ୍ ମି: ମାଲହୋତ୍ରାଙ୍କ ହସ୍ତରେ ଅର୍ପଣ କରିଥିଲେ । ଏହି ଅର୍ଥ ସୁଟନ୍ ଜକ୍ସନ୍ ଫୋରମର ସଭ୍ୟମାନଙ୍କଠାରୁ ଗୃହୀତ ସ୍ୱରୂପ ମିଳିଥିଲା ।

କାନାଡ଼ାର ଫୋରମ ଫୋରମଗୁଡ଼ିକ ଭାରତୀୟ ଫୋରମ (ଶ୍ରୋତାମଣ୍ଡଳୀ)କୁ ଉପଯୁକ୍ତ ଟ୍ରାଞ୍ଜିଷ୍ଟର ସେଟ୍ ଯୋଗାଇବା ପାଇଁ ଦକ୍ଷିଣ-ସେପାର-ବନ୍ଧୁତା (ଡାକ୍ତରୀ ଏକ୍ସ-ସିଜ୍) ଯୋଜନା ଗ୍ରହଣ କରିଛନ୍ତି । ଏହି



ଦକ୍ଷିଣ ମୁଖମୁହାଣ ଡୋରମର ପ୍ରତିନିଧି ରାଜ୍ୟର ସ୍ୱାସ୍ଥ୍ୟମନ୍ତ୍ରୀ ଶ୍ରୀ ରାଜକରାୟଣ ସ୍ୱପ୍ନରେ ଯେଠିକା ଶ୍ରୋତାମଣ୍ଡଳୀର ଉପହାର—୩୦ ତଥ୍ୟ ଯାକୀ ମୂର୍ତ୍ତିଟି ଅର୍ପଣ କରୁଛନ୍ତି

ସଂଘେତକରେ ବନ୍ଧୁ ବନ୍ଧୁ ବେତାର-କାର୍ଯ୍ୟକ୍ରମ ଶୁଣନ୍ତି, ନିଜ ନିଜ ମଧ୍ୟରେ ଆଲୋଚନା ପାଇଁ ଏସବୁ କାର୍ଯ୍ୟକ୍ରମକୁ ଦକ୍ଷ-ଦୟାରେ ପ୍ରଦାନ କରନ୍ତି, ଏହି କାର୍ଯ୍ୟକ୍ରମ ଜରିଆରେ ନିଜ ନିଜ ଜ୍ଞାନ ବୃଦ୍ଧି ଘଟାନ୍ତି ଏବଂ ସମ୍ଭବ ହେଲେ ଏହାରେ ଶିଖିଥିବା କେତୋଟି ଦକ୍ଷକୁ ହ୍ରାସ କାର୍ଯ୍ୟକ୍ରମ କରନ୍ତି । ସରକାର ଓ (୨) ପୁଷ୍ପା ଦେବୀ)

ଯୋଜନା ଅନୁସାରେ ଯେଉଁମାନେ ଟ୍ରାଜିଷ୍ଟର ସେହି ପାଇବେ, ସେମାନେ ମଧ୍ୟ ନିଜ ନିଜ ଅଞ୍ଚଳର ଦାତାମାନ ପ୍ରତି-ଉପହାର ପଠାଇବେ ।

ଗତ ତା ୨୮-୫-୭୩ ରାଜ୍ୟ ସ୍ୱାସ୍ଥ୍ୟ ସମୟରେ ଏହି ଉପହାର ଦାନମୟ ଉତ୍ସବରେ ଯୋଗଦେଇ କର ଓଡ଼ିଶାର ସ୍ୱାସ୍ଥ୍ୟ ମନ୍ତ୍ରୀ ଶ୍ରୀ ନଳମଣି ରାଉତରାୟ ଏହି ଉପହାର ଦାନମୟ ଅନୁଷ୍ଠାନରେ ଥିବା ଶୁଭେଚ୍ଛା ଦାନମୟ ପ୍ରତି ଉପହାର ନିଜର ଦୃଷ୍ଟି ଆକର୍ଷଣ କରୁଥିଲେ ।

୧୯୫୭ରେ ପ୍ରଥମ ହୋଇ ଭାରତରେ ଏହି କାର୍ଯ୍ୟକ୍ରମ ଆରମ୍ଭ କରାଯାଇଥିଲା । ଦକ୍ଷିଣ ଦକ୍ଷିଣ ରାଜ୍ୟରେ ୧,୮୦୦ରୁ ଅଧିକ ଫୋରମ କାର୍ଯ୍ୟକ୍ରମ ହେଉଛି । ୧୯୭୩ ପାଇଁ ୨୫,୦୦୦ ଫୋରମ ପ୍ରସ୍ତୁତ ଲକ୍ଷ୍ୟ ରଖାଯାଇଛି ।

ଏହି ଉପଲକ୍ଷେ ଓଡ଼ିଶାରେ ବେତାର ଶ୍ରୋତାମଣ୍ଡଳୀ କାର୍ଯ୍ୟକ୍ରମର ଏକ ସଂକ୍ଷିପ୍ତ ବିବରଣୀ ନିମ୍ନରେ ଦିଆଗଲା ।

ପଲ୍ଲୀଶ୍ରୋତାମଣ୍ଡଳୀ (ରେଡିଓ ରୁଗଲ ଫୋରମ) କଣ ?

ପଲ୍ଲୀଶ୍ରୋତାମଣ୍ଡଳୀମାନ ଗୋଟିଏ ଗୋଟିଏ କୁଡ଼ି; ଯେଉଁଥିରେ ଅନୁମତ ୨୦ ଜଣ ସଭ୍ୟ ଏକାଠି ହୋଇ



ଅମର କାହାଣୀ

କେନ୍ଦ୍ରୀୟ ପାଠ୍ୟ ପୁସ୍ତକ

ପାଠ୍ୟ ପୁସ୍ତକ

[୧୯୭୬ ଅକ୍ଟୋବର ୨୦ ତାରିଖରେ ଚୀନ ଶ୍ରମିତ ଅନ୍ତରାଳରେ । ପୂର୍ବରୁ ଏଥିପାଇଁ ପ୍ରଚ୍ଛଦ ନ ଥିଲେ ସୁଦ୍ଧା ଭାରତୀୟ କାଳ ଏହି ଅନ୍ତରାଳର ସମ୍ପୂର୍ଣ୍ଣ ଦେବାପାଇଁ ବାହାରିପଡ଼ିଲା । ଦୁର୍ଗମ ହିମାଳୟ ଅଞ୍ଚଳରେ ଶ୍ରମିତର କେତେ ସାର ସମ୍ପ୍ରଦାନ ମାତୃଭୂମିର ସୁରକ୍ଷା ପାଇଁ ରକ୍ତ ଡାଳି ଦେଇଛନ୍ତି ବା ପ୍ରାଣଦଳି ଦେଇଛନ୍ତି, ତା'ର ହୃଦୟ ରଖିଛନ୍ତି କିଏ ! ବହୁ ଦିନ ପରେ ଶେଷ ପରାସ୍ତତା ଫଳରେ ହିମାଳୟର ନୀରବ ଗୁମାସ୍ତା-ସ୍ତ୍ରୀମାନେ ଭାରତୀୟ ସରକାରଙ୍କୁ ବାହାରି ଚଳି ଦେଖିବାକୁ ମିଳିଛି—ତାର ସାରକୁ କାହାଣୀ କ୍ରମେ କ୍ରମେ ସମାଜ ପ୍ରକାଶ ପାଇଛି । ସେଇଥିରୁ କେତେ ଜଣଙ୍କର ସାରକୁ-କାହାଣୀ ଅମର ଭବିଷ୍ୟ ଓ ସୁଦୃଢ଼ ପାଠକପାଠିକାମାନଙ୍କ ନିକଟରେ ପରିବେଷଣ କରିବା ଏ ପ୍ରସ୍ତୁତ ଉଦ୍ଦେଶ୍ୟ—]

—ସଂପାଦକ

- ସେମରାମ ... ୯ ପୃଷ୍ଠା
- ବଚି ସିଂ ... ୧୭ ପୃଷ୍ଠା

କ୍ରିଡ଼ା-ଜଗତ

(ବିଷୟ ୪୧ ପୃଷ୍ଠାରେ ଦ୍ରଷ୍ଟବ୍ୟ)



୩ୟ ରାଜ୍ୟ କ୍ରିଡ଼ାପ୍ରଦର୍ଶନରେ ଭୃତ୍ସୋଲକନ ପାଇଁ 'ଉତ୍ତମା ଶ୍ରୀ' ଓ 'ଉତ୍ତମାନୁମାର' ସ୍ୱାଧୀୟାୟ ପ୍ରତିଯୋଗୀ-ଦ୍ୱୟ

କପର ତେଷ୍ଟା କରୁଛନ୍ତି, ଗ୍ରହଣରେ ତଥା ଓଡ଼ିଶାରେ କେଉଁଠି ଏ ଦିଗରେ ଯୁବ-ସମାଜ କି ଭଳି ଉଦ୍ୟମ ତଳାଇଛନ୍ତି, ତାହାର କିଛି ଆଶ୍ୱାସ ମାତ୍ର ଏଠାରେ ଦିଆଯାଇଛି ।

ଗତ ଫେବୃଆରୀ ମାସରେ ବାରବାଟି ଷ୍ଟାଡ଼ିୟମରେ ହୋଇଥିବା ୩ୟ ରାଜ୍ୟ କ୍ରିଡ଼ା-ପ୍ରତିଯୋଗିତାର କୃତ୍ତା ପ୍ରତି-ଯୋଗୀ-ମାନଙ୍କ ଚିତ୍ର ଏ ପୃଷ୍ଠାରେ ଦିଆଯାଇଛି ।

ଏ ସମ୍ପର୍କରେ ଆଉ କିନୋଟି ଚିତ୍ର ଏ ସଂଖ୍ୟାରେ ଅନ୍ୟତ ଦେଖିବାକୁ ମିଳିବ ।



୩ୟ କ୍ରିଡ଼ା-ପ୍ରତିଯୋଗିତାର ଅନ୍ୟ କେତେକ ବିଜୟୀ ପ୍ରତିଯୋଗୀ

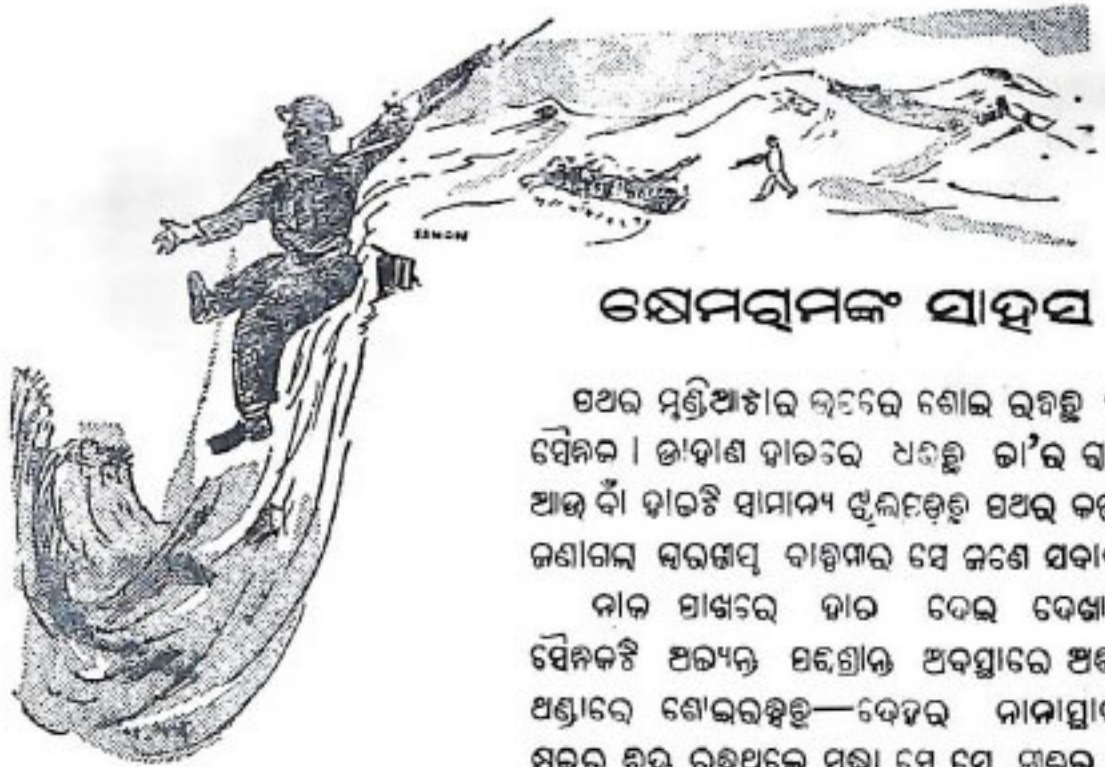

କ୍ଷେମରାମଙ୍କ ସାହସ

ପଥର ମୁଣ୍ଡିଆଟାର ଭିତରେ ଶୋଇ ରହିଛି ଜଣେ ସୈନିକ । ଡାହାଣ ହାତରେ ଧରିଛି ତା'ର ଗଇଁଠା, ଆଉ ବାଁ ହାତଟି ସାମାନ୍ୟ ଝୁଲିଯିବାର ପଥର କଡ଼କୁ । ଜଣାଗଲା ଗରଖାପୁ ବାହୁମାର ସେ ଜଣେ ସକାଳ ।

ନାକ ପାଖରେ ହାତ ଦେଇ ଦେଖାଗଲା, ସୈନିକଟି ଅତ୍ୟନ୍ତ ପରିଶ୍ରାନ୍ତ ଅବସ୍ଥାରେ ଅତିଶକ୍ତ ଅଣ୍ଡାରେ ଶୋଇରହିଛି—ଦେହର ନାନାସ୍ଥାନରେ ଖତର ଚିହ୍ନ ରହିଥିଲେ ସୁଦ୍ଧା ସେ ଯେ ଜାଣିତ ଅଛି, ସେତକ ବୁଝିବାକୁ ଆଉ ବାକି କିଛି ନାହିଁ ।

X X X

ସିପାହୀ କ୍ଷେମରାମ ଉତ୍ସୁପ୍ରସୁବଣ ନିକଟବର୍ତ୍ତୀ ଘାଟିରେ ପହଞ୍ଚି ଦେଉଥିବାବେଳେ ଅକ୍ଟୋବର ୨୦ ତାରିଖ ସକାଳେ ଖବର ପାଇଲା ଯେ ଚୀନା-ବାହୁମ ଉତ୍ତର ସୀମାନ୍ତବର୍ତ୍ତୀ ଆମର ଅଧିକାରୀ ଘାଟିକୁ ଆକ୍ରମଣ କରିଛନ୍ତି । ଏଇ ଘାଟିର କିଛି ଦୂରରେ ଦେଖାଯାଉଥିବା ଚୀନାମାନଙ୍କର ଗୋଟାଏ ଆଗୁଆ ଘାଟି । କାହିଁ, ଅକ୍ଟୋବର ୨୦ ତାରିଖ ପୂର୍ବରୁ ତ ଚୀନାମାନଙ୍କ ଘାଟିରେ ସେପରି କିଛି ଚପ୍ପରତା ଦେଖାଯାଇ ନ ଥିଲା !

ଯାହାହେଉ, କ୍ଷେମରାମ ଓ ତା'ର ସାଥୀମାନେ ଦିନଗୁଡ଼ିକ କଢ଼ାକଢ଼ି ପହଞ୍ଚି ଦେବାକୁ ଲାଗିଲେ— ଅକ୍ଟୋବର ୨୧ ତାରିଖ ରାତ୍ରି, ୨୨ ତାରିଖ ରାତ୍ରି, ୨୩ ତାରିଖ ଦି ହିବା ଉପରେ ..

ଶୁଣି ୧୦ଟା ହେବ, ହଠାତ୍ ଚୀନାମାନଙ୍କ ଘାଟିରୁ ତୋପ-କମାଣେ ଗର୍ଜନ ଶୁଣାଗଲା । ଗରଖାପୁ

ଲିଦାଖ ଅଞ୍ଚଳର ଉତ୍ସୁପ୍ରସୁବଣ ଅଞ୍ଚଳ ନିକଟବର୍ତ୍ତୀ କୌଣସି ଏକ ନିର୍ଜନ ସ୍ଥାନ । ଅକ୍ଟୋବର ୨୭ ତାରିଖ । ୬ ଦିନଦିନ ଗୋଳାଗୁଳି ଶବ୍ଦ ପରେ ଉତ୍ସୁପ୍ରସୁବଣେ କି ଯେପରି ବିଶ୍ରାମ ନେଉଥାଏ ।

ସବୁ ଚଲିବାଟିଏ । ପାଖରେ ଗୋଟାଏ ବଡ଼ ପଥରମୁଣ୍ଡିଆ ପଡ଼ିରହିଛି । ଗରଖାପୁ ବାହୁମର ଜଣେ ସୁଦେବାର ତାଙ୍କର ସାଥୀ ପହଞ୍ଚିବାର ସୈନିକମାନଙ୍କ ସହିତ ଗୁଲିଚଳି ଗୋଟାଏ ଆଗୁଆ ଘାଟିକୁ । ଚୀନାମାନଙ୍କ ଗୁଳିମାଡ଼ ପରେ ଘାଟିଟିର ଅବସ୍ଥା କମ୍ପର ଅଛି ଓ ସେଠିକାର ସୈନିକମାନେ ବସ୍ତୁଗୁଡ଼ିକ ମଗ୍ଗିଛନ୍ତି ଇତ୍ୟାଦି ବିଷୟ ସ୍ମରଣରେ ଦେଖିଆସିବା ପାଇଁ ସୁଦେବାର ସାହେବ ଗୁଲିଆନ୍ତ ଘୋଡ଼ା ପିଠିରେ ଦୁର୍ଗମ ଗିରିପଥ ଦେଇ...

ହଠାତ୍ ସେମାନଙ୍କ ମଧ୍ୟରୁ ଜଣେ ଚିତ୍କାର କରିଉଠିଲା—ସୁହାଁ କୋନ ହେ ? ସମସ୍ତେ ସେଇ ଆଡ଼କୁ ଚାହିଁଲେ ।

ଘାଟି ଉପରେ ଅନବରତ ଗୋଳା ବୁଣ୍ଠି ହେବାକୁ ଲାଗିଲା । କ୍ଷେମରାମଙ୍କ ବଳର ସେନାପତି ଭାରଣୀୟ ସଦର ମହକୁମାକୁ ଭୁବନ ଏହି ସମ୍ଭାବ ପଠାଇ ଦେଲେ । ତାକୁ ଆଦେଶ ମିଳିଲା—ଗୋଳାଗୁଳ ହାତରେ ରହିଥିବା ପର୍ଯ୍ୟନ୍ତ ସେମାନେ ଘାଟିଟିକୁ ରକ୍ଷା କରିବାକୁ ଚେଷ୍ଟା କରିବେ । ସହ ଓ ଯେତେବେଳେ ଗୋଳାଗୁଳ ସରିଯିବ, ସେମାନେ ପଛଭୁଞ୍ଚା ଦେଇ ପ୍ରଧାନ ଘାଟିକୁ ଚାଲିଯିବେ ।

ଉଣ୍ଡାଏ ଖଣ୍ଡେ ଅନବରତ ଗୋଳାବୁଣ୍ଠି ଚଳାଇବା ପରେ ଚୀନା-ବାହୁନ କଳା ମରମତ ଅନ୍ଧାରରେ ଭାରଣୀୟ ଘାଟି ଉପରେ ଅଗୁନକ ଚଢ଼ାଉ ଆରମ୍ଭ କରିଦେଲା ।

କିଛି ସମୟ ପରେ...

କ୍ଷେମରାମ ଦେଖିଲା—ସେ ଯେଉଁ ପରିଖା ଭିତରେ ରହି ଯୁଦ୍ଧ କରୁଥିଲା, ସେଥିରୁ ସୈନ୍ୟମାନେ କିଏ କୁଆଡ଼େ ଗଲେଣି, ସେ ଏକୃଷିଆ ହୋଇଯାଇଛି । ଚାରି ପାଖରୁ ପଞ୍ଚପାଳ ପରି ଚୀନା ସୈନ୍ୟ ମାଡ଼ି ଆସୁଛନ୍ତି । ନାଏକ ମାୟାସମ ଓ ସିପାୟା ମୁକ୍ତିଆର ସିଂହ ଆଉ ଗୋଟିଏ ପରିଖା ଭିତରୁ ଅଦୃଶ୍ୟ ଗୁଳ ଚଳାଇ ପଛକୁ ହଟିଯାଇଛନ୍ତି । ସେଇ ପରିଖାର ଅଳ୍ପ ଦୂରରେ ଆଉ ଦୁଇ ଜଣ ଭାରଣୀୟ ସୈନ୍ୟ ମରି ତଳେ ପଡ଼ିଛନ୍ତି...

ତାର ମନରେ ଟିକକ ଆଗର ଚୀନା ବଦରତାର ନରୁ ଦୁଃଖ ଖେଳିଗଲା । ଶହ ଶହ ଚୀନା ସୈନ୍ୟକ ଯେତେବେଳେ କ୍ଷେମରାମ ଓ ତା'ର ଗୁରୁଜଣ ସାଥୀକୁ ଘେରିଯାଇଥିଲେ, ସେତେବେଳେ ମଧ୍ୟ ଭାରଣୀୟ ସଦରର ହାତରେ ଭାଇଫୁଲ ଗର୍ଜନ କରି ଚାଲିଛି । ଜଣେ ଜଣେ ସଦାନଙ୍କ ହାତରେ ଏକାଧିକ ଚୀନାକର ମୁଖ୍ୟ ଦିଶିଛି; କିନ୍ତୁ ଅଗଣିତ ଶତ୍ରୁ ସମ୍ମୁଖରେ ମାତ୍ର ପାଞ୍ଚଜଣ ସିପାୟା କେତେ ସମୟ ବା ଲଢ଼ିପାରନ୍ତେ ?

କ୍ଷେମେ କ୍ଷେମେ କ୍ଷେମରାମର ଗୁରୁଜଣଯାକ ସାଥୀ ଯୁଦ୍ଧ କରୁ କରୁ ରଣଭୂମିରେ ଟଳିପଡ଼ିଲେ । ଜଣ ଜଣକ ଉପରକୁ ହୁଏତ ଏକାବେଳକେ ଶହ ଶହ ଚୀନା ବନ୍ଧୁକରୁ ଗୁଳ ବୁଣ୍ଠି ହେବାର କ୍ଷେମରାମ ଦେଖିଛି; କିନ୍ତୁ ସେମାନଙ୍କୁ ସାହାଯ୍ୟ କରିବା ପାଇଁ କ୍ଷେମରାମ ସାମର୍ଥ୍ୟ ନାହିଁ—କାରଣ ତା'ର ଗୋଳାଗୁଳ ଶେଷ ହୋଇଛି, ମାତ୍ର ଗୋଟିଏ କାର୍ତ୍ତିକ ଓ ଦୁଇଟି ହାତ-ବୋମା ତା'ର ସମ୍ଭଳ ।

ତଥାପି କ୍ଷେମରାମର ସାହସ ଦହ ନ ଥିଲା । ଠିଆ ହୋଇପଡ଼ି ସେ ପରିଖା ଭିତରୁ ଚୀନାମାନଙ୍କ ଆଡ଼କୁ ଦୁଇଟା ହାତବୋମା ଲଗ ଲଗ ପକାଇ ଦେଲା । ଆଉ ସେଇ ବୋମାର ଧୂଆଁ ଆଡ଼ୁଆଳରେ ନିଜେ କୁ ମାଲିଲ—କେଉଁ ଆଡ଼କୁ, ତାହା ସେ ଜାଣେ ନାହିଁ ।

ପଛରେ ହୁଏତ କେତେ ଜଣ ଚୀନା ସେହି ଅନ୍ଧକାରରେ ତା' ଆଡ଼କୁ ମାଡ଼ି ଆସୁଥିବାର ସେ ଜାଣିପାରିଛି । ସେହି ଆଡ଼କୁ ଲକ୍ଷ୍ୟ କରି ସେ ତା'ର ଶେଷ ଗୁଳଟି ଫୁଟାଇଲା । ଆଗରେ ଗୋଟାଏ ଅଣତ୍ରସାରୁଆ ଗିରିନଦୀ । ଝରଝର ହୋଇ ଉପରୁ ତଳକୁ ହିମକାକର ଶୀତଳ ଜଳ ବହିଯାଉଛି । ଆଗରେ ନଦୀ, ପଛରେ ଶତ୍ରୁ—ଜଣେ ଦୁହେଁ, ପଞ୍ଚପାଳ ପରି ଅସଂଖ୍ୟ । କ୍ଷେମରାମର ହାତରେ ଭାଇଫୁଲ; କିନ୍ତୁ ପାଖରେ ଗୋଟିଏ ହେଲେ ଗୁଳ ନାହିଁ ।

ଶତ୍ରୁହସ୍ତରେ ଆତ୍ମସମର୍ପଣ କରିବା ଅପେକ୍ଷା ସେ ହିମ ଜଳ ମଧ୍ୟକୁ ଲକ୍ଷ୍ୟ ପ୍ରଦାନ କରିବା ଶ୍ରେୟସ୍କର ମନେ କଲା । ନିଜର ବନ୍ଧ ଉପରେ ଠିଆ ହୋଇ ସେ ନିମିଷେମାତ୍ର ତଳକୁ ଆଖି ପକାଇଲା । କାର୍ତ୍ତିକ କେତେ ତଳେ ପାହାଡ଼-ଶଯ୍ୟା ଉପରେ ଭୃଷାର ଶୀତଳ ଜଳରଣି କଳକଳ ହୋଇ ବହିଯାଉଛି; ଭିତରେ କିଟିକିଟି ଅନ୍ଧକାର ।

ଆଉ ବେଳ ନାହିଁ । ଆଖିକୁଣି ସେ ସେହି ଅନ୍ଧକାର ଗହ୍ୱରକୁ ଲମ୍ଫି ପ୍ରଦାନ କଲ । ୪୦ ଫୁଟ ତଳେ ଜଳ ପୂର୍ଣ୍ଣ କଲବେଳକୁ ତା'ର ଗୋଡ଼ କବ୍‌ଜର ହାଡ଼ ଗୁଞ୍ଜିଗଲା; ତଥାପି ତା'ର ସାହସର ଅନ୍ତ ନାହିଁ । ସେହି ଅନ୍ଧକାର ଭିତରେ ସେ ପାଣିର ତୋଡ଼ କାଟି ନିଜର ଅପର ପାଶୁରେ ଉପସ୍ଥିତ ହେଲା ।

ଏଡ଼େ ଶୀତରେ ମଧ୍ୟ କ୍ଷେମଗମକୁ ଦେହରୁ ଗୋଟା ଗୋଟା ଶ୍ରମଣ୍ଡଳ ବନ୍ଧିଯାଉଥାଏ । ବହୁ କଷ୍ଟରେ ଗୁରୁଣ୍ଡି ଗୁରୁଣ୍ଡି ସେ ଖଣ୍ଡିଏ ବଡ଼ ପଥର ତିମା ଅନ୍ତରାଳକୁ ଯାଇ ଗୁରୁକାତ ମେଲାଇ ଶୋଇପଡ଼ିଲା । ଦିନା ଅନ୍ଧାର ଓ ବିନା ଆଶ୍ରୟରେ ସେହି ଦୁର୍ଗମ

ଭୂଷାର ଭୂମିରେ ତାର କପରି ଦୁଇଦିନ ଦୁଇ ରାତି କଟିଯାଇଛି, ସେ ଜାଣେ ନାହିଁ ।

× × ×

୨୭ ତାରିଖ ଦିନ କ୍ଷେମଗମକୁ ସାମରକ ହାସପିତାଳରେ ଭର୍ତ୍ତି କରାଯାଇଥିଲା । କ୍ଷେମଗମର ସଂଜ୍ଞା ଫେରିବାପରେ ତା'ର ଅନୁଭୂତି ସେ ସମସ୍ତଙ୍କୁ ଶୁଣାଇଛି । ବର୍ତ୍ତମାନ ତା'ର ଉଜାଡ଼ାଡ଼ା ଯୋଡ଼ ହୋଇଗଲାଣି ।

ଆଉ କେତେ ଦିନ ଭିତରେ ସମ୍ପୂର୍ଣ୍ଣ ସ୍ୱାସ୍ଥ୍ୟ ଫେରିପାଇବା ପରେ ସମ୍ପୂର୍ଣ୍ଣ ରିଶାଜନକୁ ଯାଇ ଜନର ସାଙ୍ଗସାଥୀମାନଙ୍କୁ ଭେଟିବ ବୋଲି କ୍ଷେମଗମ ଆଶା କରୁଛି ।

ଦ୍ୟବସାୟମୂଳକ ଟିକସ ନିର୍ଦ୍ଧାରଣ ମୁନିହ୍ମାନଙ୍କ କାର୍ଯ୍ୟ-ପରିସରର ପନର୍ଗଠନ

ଗତ କେତେକାଳ ହେଲା ନିମ୍ନଲିଖିତ ଦ୍ୟବସାୟମୂଳକ ଟିକସ ନିର୍ଦ୍ଧାରଣ ମୁନିହ୍ମାନଙ୍କର କାର୍ଯ୍ୟ-ପରିସର (କ୍ୱଲିଫିକେସନ୍)ର ପୁନର୍ଗଠନ ପ୍ରଶ୍ନ ଚିନ୍ତାଧାରୀନ ଥିଲା । ସାବଧାନତା ସହକାରେ ବିଚାର କରାଯାଇ ପରେ, ନିମ୍ନରେ ଦର୍ଶାଯାଇଥିବାମତେ ମୁନିହ୍ମାନଙ୍କର କାର୍ଯ୍ୟ-ପରିସରକୁ ପୁନର୍ଗଠନ କରାଯାଇଛି । ସମ୍ପୂର୍ଣ୍ଣ ଅଞ୍ଚଳମାନଙ୍କର ଦ୍ୟବସାୟୀ ଓ ଟିକସଦାତାମାନଙ୍କୁ ଏହା ଜାଣିରଖିବା ନିମନ୍ତେ ଅନୁରୋଧ କରାଯାଇଛି । ବଡ଼ ବଡ଼ ଦ୍ୟବସାୟୀଙ୍କ ଛଡ଼ା ଅନ୍ୟ ଦ୍ୟବସାୟୀମାନଙ୍କ ଟିକସ ନିର୍ଦ୍ଧାରଣ କାର୍ଯ୍ୟ ମୁନିହ୍ମାନଙ୍କ ଦାୟିତ୍ୱରେ ଥିବା ଅଫିସର ହାତକୁ ନେବେ । ରେଜିଷ୍ଟ୍ରେସନ, ସାଜ ନିର୍ଦ୍ଧାରଣ କରାଯାଏ, ଶୁଣି ଦାଖଲ କରାଯାଏ, ଦ୍ୟବସାୟୀ ଓ କରଦାତାମାନଙ୍କଠାରୁ ପ୍ରାପ୍ୟ ଟିକସ ଆଦାୟ କରାଯାଏ ପ୍ରଭୃତି କାର୍ଯ୍ୟ ଏବଂ ସଂପୂର୍ଣ୍ଣ ଦ୍ୟବସାୟୀଙ୍କୁ ଘୋଷଣା ଫର୍ମ (ଡିକ୍ଲାରେସନ୍ ଫର୍ମ) "ସ" ଘୋଷାଇଦେବା କାର୍ଯ୍ୟ ଏହି ମୁନିହ୍ମାନଙ୍କ କର୍ତ୍ତବ୍ୟ । ତେଣୁ ସଂପୂର୍ଣ୍ଣ ଅଞ୍ଚଳର ଦ୍ୟବସାୟୀ ଓ ଟିକସଦାତାମାନଙ୍କୁ ପରାମର୍ଶ ଦିଆଯାଇଛି ଯେ ସେମାନେ ଏହି ପୁସ୍ତକର ପୃଷ୍ଠି ପୁସ୍ତକ ନିଅନ୍ତୁ ଏବଂ ନିଜ ନିଜ ଅଞ୍ଚଳର ମୁନିହ୍ମାନଙ୍କ ଅଫିସରମାନଙ୍କ ସହ ପୂର୍ଣ୍ଣ ସହଯୋଗ କରନ୍ତୁ ।

(ଟିକସ ନିର୍ଦ୍ଧାରଣ ମୁନିହ୍ମାନଙ୍କ ନାମ) (ପୁନର୍ଗଠନ ହେବାପରେ ମୁନିହ୍ମାନଙ୍କ ପରିସର)

- | | |
|---|--|
| ୧ । ବାଣପୁର ଟିକସ ନିର୍ଦ୍ଧାରଣ ମୁନିହ୍ମାନଙ୍କ, ସଦର ମହକୁମା—ବାଲୁଗା | .. ବାଣପୁର, ଟାଙ୍ଗି, ରଣପୁର ଥାନା ଓ ପାରିକୁଦ ଏବଂ ମାଲୁକ ଦ୍ୱୀପପୁଞ୍ଜ । |
| ୨ । ଗୁଣ୍ଡପୁର ଟିକସ ନିର୍ଦ୍ଧାରଣ ମୁନିହ୍ମାନଙ୍କ, ସଦର ମହକୁମା—ଗୁଣ୍ଡପୁର | .. ଗୁଣ୍ଡପୁର ତାଲୁକ ଓ ବିଷମକଟକ ଥାନା । |
| ୩ । ସାକପୁର ଟିକସ ନିର୍ଦ୍ଧାରଣ ମୁନିହ୍ମାନଙ୍କ, ସଦର ମହକୁମା—ସାକପୁର ଟାଙ୍ଗି | .. ସାକପୁର ଥାନା, ବିଆରପୁର, ଧର୍ମଶାଳା ଓ ବଡ଼ଚଣା । |

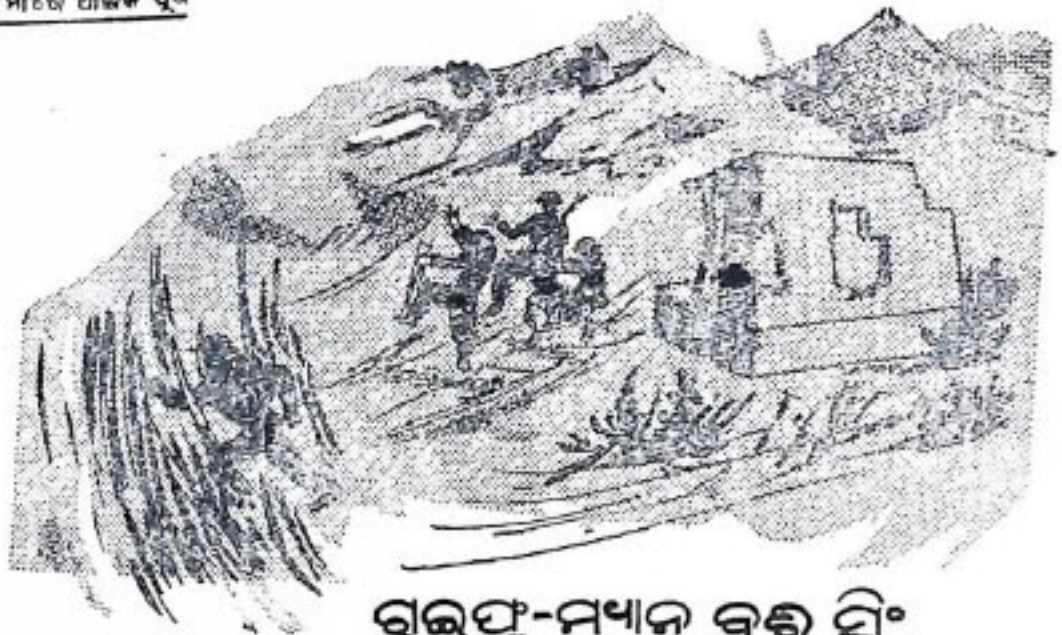

ରାଜପୁ-ମଧ୍ୟାନ୍ ବଣ ସିଂ

‘କିରୀଟ’—ନେତା ଅଫିସର ଲେଫ୍ଟିନେଣ୍ଟ ଉତ୍ତମ
ଅନୁଗତ କିରୀଟ—ମଧ୍ୟାନ୍ମାହନ ରେଖା ଉପରେ
ରୋଟିଏ ଗ୍ଲୋଟ ବାଟି ।

ବାଟିଟି ସିନା ଗ୍ଲୋଟ, ହେଲେ ତାର ଗୁରୁତ୍ୱ କମ୍
ନୁହେ । ସେଇଥିପାଇଁ ସବୁକେଲେ ରାଜପୁର ଟାଣୁଆ
ବାହୁମା ‘ଆସାମ ରାଜପୁ’ ଓ ‘କୁମାଓନ ରେଜିମେଣ୍ଟ’ର
ସୈନ୍ୟମାନେ ଏଠାରେ ପହଞ୍ଚି ବସିଲେ ।

୧୯୭୨ ନଭେମ୍ବର ୧୧ତାରିଖ ରାତିଅଧ—
ରାଜପୁର ଅନ୍ତରାଳ ପଟଳ ମାଡ଼ିଯାଇଛି । ସାର୍-
ସାଇଁ ପଦ-ବହୁଛି । ସେଇ କନକନିଆ ଶୀତରାତିରେ
ମଧ୍ୟ ବାଟି ଭିତରେ ଭଜାଗର ହୋଇ ପହଞ୍ଚି
ଦେଉଛନ୍ତି କେତେ ଜଣ ରାଜପୁ ପହଞ୍ଚିବାର
ସୈନ୍ୟ ।

ଗୁଡ଼ୁମ୍ ଗୁଡ଼ୁମ୍—ହଠାତ୍ ଦୁଇରୁ ଦଳଦଳ
ହୋଇ ଚୀନା ସୈନ୍ୟ ଅନୁନକ ଗୁଳି ପୁଟାଇ
ମାଡ଼ିଆସିଲେ ଏଇ ଗ୍ଲୋଟ ବାଟିଆଡ଼କୁ । ଅନ୍ଧାକର
୨୦ତାରିଖରୁ ସେମାନେ ଏମିତି ଅନୁନକ ବସିଟ
ସଂଖ୍ୟାରେ ଆସି ରାଜପୁର କେତେ ବାଟି କରଗତ

କରିନେଲେଣି । ଆଜି କିରୀଟକୁ ଗ୍ରାସ କରିବା ପାଇଁ
ଅଧରାତିଆ ଏ ଅଭିଯାନ ।

ଏ ଆକ୍ରମଣ ହେବାର ବହୁ ପୂର୍ବରୁ ଦିନରେ
ବଣ ସିଂକୁ ପଠାଇ ଦିଆଯାଇଥିଲା ଆଉ ଗୋଟାଏ
ବାଟିକୁ । ଗୋଟାଏ ଗୁରୁତର ସମ୍ବାଦ ନେଇ
ଯାଇଥିଲା ସେ । କିରୀଟ ଉପରେ ଆକ୍ରମଣ ହେବା
ପର୍ଯ୍ୟନ୍ତ ସେ ଫେରିପାରି ନ ଥାଏ ।

ଆକ୍ରମଣ ତ ନୁହେ—ନାବନ । ପଙ୍ଗପାଳ ପରି
ଭୁଢ଼ାକୁ ଭୁଢ଼ା ଚୀନା ସୈନ୍ୟ ମାଡ଼ିଆସିଲେ ।
ଅନ୍ତରାଳରେ କେତେ ମଲେ—ପୁଣି କେତେ ମାଡ଼ି
ଆସିଲେ । ସଂଖ୍ୟାଧିକ ଚୀନାସୈନ୍ୟଙ୍କ ଆଗରେ
ମୁଣ୍ଡିମେଣ୍ଟ କେତେ ଜଣ ରାଜପୁ ପହଞ୍ଚିବାର ସୈନ୍ୟ
କେତେବେଳିଯାକେ ଯୁଦ୍ଧ ଚଳାନ୍ତେ ! ସେମାନେ ଯୁଦ୍ଧ
କରୁ ନହୁ ଆସ୍ତେ ଆସ୍ତେ ପଛକୁ ହଟି ଯାଇ ଆଉ
ଗୋଟାଏ ପୁରସିତ ବାଟିରେ ଆଗ୍ରସ୍ତ ନେଲେ ଓ
ଚୀନାମାନଙ୍କୁ ନିକାଲିବା ପାଇଁ ସେଇ ବାଟିରୁ ପ୍ରସ୍ତୁତ
ହେବାକୁ ଲାଗିଲେ ।

ବରୁଣ ବର ସିଂକୁ ଏସବୁ କିଛି ଜଣା ନାହିଁ । ପାହାଡ଼ିଆ ଗ୍ରାମରେ ଧର୍ମପାଇଁ ହୋଇ ସେ ନିଜ ଦାଟିକୁ ଫେରାଆସିଛି—ସ୍ୱତନ୍ତ୍ର ପ୍ରାୟ ପାହାଡ଼ିଆବେଳକୁ । କନକନିଆ ଶୀତ, ସାଇଁ-ସାଇଁ ପବନ ବହୁଛି, ଅସ୍ପଷ୍ଟ ଆଲୋକରେ ବର ସିଂ ଦେଖିଲା ଦାଟିର ଗୋଟାଏ କଣରେ ତନୁଜଣ ସୈନ୍ୟ ଜାକଜୁକ ହୋଇ ବସି ରହିଛନ୍ତି ।

କିଏ ସେମାନେ—ଭାରଣସୁ ନା ତୀନା ? ଦୁଇରୁ ତିନି ହେଉ ନାହିଁ; ଖାଲି ତନୁ ଜଣ ବୋଲି ବାରି ହେଉଛନ୍ତି ମାତ୍ର । ବର ସିଂ ମନରେ ତ ସନ୍ଦେହ ନାହିଁ । ସେ ବେଶ ନଗ୍ନମେ, ଯାଇ ସେ ତନୁଜଣଙ୍କ ସାଥରେ ମିଶିଗଲା । କିନ୍ତୁ ହାୟ ଦୁର୍ଭାଗା ବର ସିଂ --

ସେ ତନୁ ଜଣ କିଛି ସମୟ ରୁମ୍‌ମାର ବସିରହିଲେ; ବୋଧହୁଏ ବୁଝିପାରିଲେ ନାହିଁ ଏ ଲୋକଟି କିଏ । ହଠାତ୍ ଜଣେ ଉଠି ବର ସିଂକୁ ଚାହିଁ ପ୍ରଶ୍ନ କଲା, “Who is there (କିଏ ସେ) ?” ବର ସିଂ ବଡ଼ ପାଟିରେ ଉତ୍ତର ଦେଲା, “Friend (ସାଥୀ)” ।

କିନ୍ତୁ ନୀଜଣିଆକ ତୀନା ଏକାବେଳକେ ପାଟିକରି ଉଠିଲେ—“ହୁଦୀ-ତୀନା ଭାଇ-ଭାଇ” ।

ସବନାଶ—ବର ସିଂର ଆଉ ବୁଝିବାକୁ ବାକୀ ରହିଲା ନାହିଁ ଯେ ସେ କେଜାଣି କେମିତି ତୀନା-ସୈନ୍ୟଙ୍କ ହାବୁଡ଼ରେ ପଡ଼ିଯାଇଛି । କିନ୍ତୁ ଭାରତର ଯବାନ ସେ—ଡର କାହାକୁ କହନ୍ତି ତାକୁ ଅଜଣା । ସେ ନିଜର ସ୍ୱଇଫ୍ଟ୍‌ଟାକୁ ଆଖିରେ ଧରି ଠିଆ ହୋଇ ରହିଲା—ତୀନା ତନୁଜଣଙ୍କ ଆଖିରେ ଆଖି ମିଳାଇ ।

ତୀନା ତନୁଜଣ ନିଜ ନିଜର ବନ୍ଧୁକରେ ସଙ୍ଗୀନ୍ ଯୋଗି ବର ସିଂକୁ ଦେଖିଗଲେ । ବର ସିଂ ଏକୃଷ୍ଟିଆ କ’ଣ ବା କରନ୍ତା ? ତୀନାମାନେ ତାକୁ ବନ୍ଦୀଗ୍ରାବରେ ପେଲି ପେଲି ଆଗକୁ ଚଳାଇ ନେଲେ ।

ବର ସିଂ ପାହାଡ଼-ମୁଲକର ଲୋକ । କୁମାର୍ତନର ପାଇକ ବଡ଼ ଧୂର୍ତ୍ତି—ହୁକୁଡ଼ ସଙ୍ଗରେ ସଂଗ୍ରାମ କରି-

କରି ସେମାନେ ଚଟାପଟ୍ ଗୋଟାଏ ଗୋଟାଏ ସିଦ୍ଧାନ୍ତ କରିବାରେ ଧୂରନ୍ଧର...

ବର ସିଂ ଚାଲିଥାଏ—ଗୁରୁଆଡ଼କୁ ଚାହିଁ ଅବସ୍ଥାଟା ମାପି ନେଉଥାଏ । ଚାରିପାଖେ ଆବଡ଼ା ଖାବଡ଼ା ପାହାଡ଼—କେଉଁଠି ମୁଣ୍ଡିଆ ତ କେଉଁଠି ପଥର-ଚଟାଣ; କେଉଁଠି ଝଙ୍କା ବୁଦା ତ ଆଉ କେଉଁଠି ପଥରଭେଦା ଗୁଳୁ । ଉଷାର ଝାସ୍‌ସା ଅଳ୍ପଥରେ ତାର ଆଖି ଏସବୁ ଉପରେ ବୁଲିଗଲା—ଥରେ, ଦ’ଥର । ହାତରେ ସ୍ୱଇଫ୍ଟ୍‌ଟାକୁ ବାଗେଇ ଧରି ସେ ତୀନାମାନଙ୍କ ସଙ୍ଗୀନ୍ ଆଗେ ଆଗେ ଚାଲିଥାଏ—ଲେଫ୍ଟ୍‌ଟ ରାଇଟ୍...

ହଠାତ୍ ତୀନାମାନଙ୍କ ମଧ୍ୟରୁ ଜଣେ ମାଟି ଉପରେ ବସିପଡ଼ିଲା । କିନ୍ତୁ ବେତରେ କେତେବେଳେ ବର ସିଂ ହଠାତ୍ ବୁଲିପଡ଼ି ନିଜ ସ୍ୱଇଫ୍ଟ୍‌ରେ ସେ ତନୁଜଣଙ୍କ ବନ୍ଧୁକ ନଳକୁ ପିଟିଦେଇଛି—ତା ସେମାନେ ପ୍ରଥମେ ଧାରଣା କରିପାରି ନାହାନ୍ତି । ତାଙ୍କର ବସୁୟ ଘଙ୍ଗିବାବେଳକୁ ଜଣକ କାନ୍ଧରେ ବସିଛି ସ୍ୱଇଫ୍ଟ୍‌ର ପାହାର । ତନୁଜଣିଆକ ଅବସ୍ଥାର ଗୁରୁତ୍ୱ ଅନୁମାନ କରିବା ବେଳକୁ ବର ସିଂ ଆଉ ସେଠାରେ ନାହିଁ ।

ପାହାଡ଼ୀ ବର ସିଂ ଆଖିପଲକରେ ତନୁକୁ କାବୁ କରିପକାଇ ତମ୍‌ଟ୍ ମାଇଲା । ତୀନାମାନଙ୍କ ତମକ ଘଙ୍ଗିବାପରେ ଜଣେ ତୀନା ପଳାତକ ବର ସିଂ ଆଡ଼େ ଲକ୍ଷ୍ୟ କରି ବନ୍ଧୁକ ଟିପିଲା । ବର ସିଂ ଆଉ ଛେଉଟା—ସେ ଜାଣେ, ତୀନାମାନଙ୍କ ତମକ ଦେଖି ବେଳ ରହିବ ନାହିଁ । ତେଣୁ ସେ ଗୋଟାଏ ପଥର ପ୍ରହରପଟେ ଲୁଚି ଆସୁରସା କଲା—ଅବଶ୍ୟ ତୀନା ବନ୍ଧୁକର ଗୁଳରେ ତାର ହାତଟା ଆଘାତ ପାଇଲା ।

ତୀନା ତନୁଜଣ ବର ସିଂ ପଛେ ପଛେ ଧାଇଁଲେ—ତାକୁ ଧରିବା ପାଇଁ । କିନ୍ତୁ କେତେବେଳେ (୧୭ ପୃଷ୍ଠା ଦେଖନ୍ତୁ)

ଗ୍ରାମ୍ୟ ସ୍ୱେଚ୍ଛାସେବୀ-ବାହିନୀ ଗଠନ

(ବିଭିନ୍ନ ରାଜ୍ୟର ଅଗ୍ରଗତି)

ଭାରତର ବିଭିନ୍ନ ସ୍ତରୀୟ ଓ କେନ୍ଦ୍ରଶାସିତ ଅଞ୍ଚଳରୁ ମିଳିଥିବା ଉପୋର୍ଟରୁ ଜଣାଯାଇଛି ଯେ ଏପର୍ଯ୍ୟନ୍ତ ୯୭ ଲକ୍ଷରୁ ଅଧିକ ଲୋକ ଗ୍ରାମ୍ୟ ସ୍ୱେଚ୍ଛାସେବୀ-ବାହିନୀରେ ଯୋଗ ଦେଇଛନ୍ତି ଏବଂ ପ୍ରତିରକ୍ଷା ଶ୍ରମ-ବ୍ୟାଜକୁ ୧୮୪ ଲକ୍ଷରୁ ଅଧିକ ଶ୍ରମ-ବିବସ ରୂପା ମିଳିଛି ।

ସମଗ୍ର ଦେଶରେ ହିନକୁ ହାସଲ କରି ୪ ୧'୨୫ ନୂ.ପ: ମନୁଷ୍ୟ ମିଳିଛି ବୋଲି ଧରଣିଆଗଲେ ଏହି ଶ୍ରମର ମୂଲ୍ୟ ୨.୫ କୋଟି ଟଙ୍କା ହେଉଛି ।

ମାୟାଜ, କେରଳ, ମସ୍କାଟ୍ ଓ ଆସାମ ଭଳି କେତେକ ରାଜ୍ୟରେ ମହଲମାନଙ୍କ ତରଫରୁ ଏ ପରିକଳ୍ପନା ପ୍ରତି ବିଶେଷ ଆଗ୍ରହ ପ୍ରକାଶ ପାଇଛି ଏବଂ ସେଠାରେ ବହୁସଂଖ୍ୟାରେ ସ୍ୱେଚ୍ଛାସେବୀ-ବାହିନୀରେ ମହଲ ଶାଖା ସଂଗଠନ କରିବା ପାଇଁ ରାଜ୍ୟ ସରକାର ବ୍ୟବସ୍ଥା କରୁଛନ୍ତି ।

ଏହି ବାହିନୀର ଯେଉଁ କାର୍ଯ୍ୟକ୍ରମ ରହିଛି, ସାଧାରଣତଃ ତାହା ଉତ୍ପାଦନମୂଳକ ହୋଇଥିବାରୁ ଗ୍ରାମ୍ୟ ପରିସ୍ଥିତିକୁ ଚାହୁଁ ବିଭିନ୍ନ ସ୍ଥାନରେ ସେଥିରେ ପ୍ରଭେଦ ଦେଖାଯାଉଛି । ସାହାଯ୍ୟ, ଖେତମାହାସ ଖୋଳିବା, ପଡ଼ିଆ ଜମି ଉଠିଆ କରିବା, କମ୍ପୋଷ୍ଟ-ଖାତ ଖୋଳିବା, ପୋଖରୀ ଖୋଳିବା ଏବଂ କୁକୁଡ଼ା ଓ ମାଛପୋଷଣ ଉତ୍ପାଦନ ବଟାଇବା ପ୍ରଭୃତି ଧରଣର କାର୍ଯ୍ୟ ସାଧାରଣତଃ ସବୁରାଜ୍ୟରେ କାର୍ଯ୍ୟକାରୀ ହେଉଛି । ଓଡ଼ିଶାରେ ଇଟା-ତିଆର ଏବଂ ଆଇର, ମସ୍କାଟ୍,

ମହାରାଷ୍ଟ୍ର ଓ ମଧ୍ୟପ୍ରଦେଶରେ ଜାଲେଣିକାଠର ବଗିଚା ତିଆରି କରାଯାଇଛି । ଆଉ ମଧ୍ୟ ଗ୍ରାମ୍ୟ ସ୍ୱେଚ୍ଛାସେବୀ-ବାହିନୀର ଦଳପତି, ଉପଦଳପତି ଓ ସଭ୍ୟମାନଙ୍କୁ ତାଲିମ ଦେବାଦିଗରେ ଯଥେଷ୍ଟ ଅଗ୍ରଗତି ହୋଇଛି ।

ଆନ୍ଧ୍ର ପ୍ରଦେଶ

ଏ ରାଜ୍ୟରେ ତାଲିକାଭୁକ୍ତ ସ୍ୱେଚ୍ଛାସେବକ ସଂଖ୍ୟା ୨,୭୩,୦୦୦ ଓ ପ୍ରତିରକ୍ଷା ଶ୍ରମ-ବ୍ୟାଜକୁ ରୂପା ମିଳିଥିବା ଶ୍ରମ-ବିବସର ସଂଖ୍ୟା ୨୭,୪୮,୦୦୦ । ପ୍ରକୃତରେ ଯେତେ କାର୍ଯ୍ୟ ହୋଇଛି, ତାହାର ମୂଲ୍ୟ ୧.୮୯ ଲକ୍ଷ ଟଙ୍କା । ଏପର୍ଯ୍ୟନ୍ତ ପ୍ରାୟ ୯,୩୭୮ ଦଳପତି ତାଲିମ ପାଇଛନ୍ତି । ଗ୍ରାମ୍ୟ ସ୍ୱେଚ୍ଛାସେବୀ-ବାହିନୀର ସଭ୍ୟମାନଙ୍କୁ ତାଲିମ ଦେବା କାର୍ଯ୍ୟକ୍ରମ ଏପ୍ରିଲ ମାସ ସୁଦ୍ଧା ଶେଷ ହୋଇଛି ।

ଆସାମ

ପ୍ରାୟ ୧,୦୦୦ ମହଲ ସମେତ ସାତେରୁରି ଲକ୍ଷରୁ ଅଧିକ ଲୋକ ବାହିନୀରେ ନାମ ଲେଖାଇଛନ୍ତି । ରୂପା ମିଳିଥିବା ଶ୍ରମ-ବିବସର ସଂଖ୍ୟା ସଂଗ୍ରହ କରାଯାଇଛି । ଗ୍ରାମ୍ୟ ସ୍ୱେଚ୍ଛାସେବୀ-ବାହିନୀର ସଭ୍ୟମାନଙ୍କ ପାଇଁ ଏକ ତାଲିମ-କାର୍ଯ୍ୟକ୍ରମ ଚାଲୁ କରାଯାଇଛି ।

ବିହାର

ପ୍ରାୟ ୩୦,୭୫,୦୦୦ ସ୍ୱେଚ୍ଛାସେବକ ବାହିନୀଭୁକ୍ତ ହୋଇଛନ୍ତି । ପ୍ରତିରକ୍ଷା ଶ୍ରମ ବ୍ୟାଜକୁ ଏପର୍ଯ୍ୟନ୍ତ ୮ ଲକ୍ଷ ଶ୍ରମ-ବିବସ ରୂପା ମିଳିଛି । ପ୍ରାୟ ୧୦,୦୦୦

ଦଳପତି ତାଲିମ ପାଇଲେଣି । ସେମାନଙ୍କ ମଧ୍ୟରୁ ୨୫୦୦ ଲୋକଙ୍କୁ ବିଶେଷ ତାଲିମ ଦିଆଯାଇଛି; ଯାହା ଫଳରେ ସେମାନେ ତାଲିମ ଶିକ୍ଷାମାନଙ୍କରେ ଶିକ୍ଷାଦାତାରୂପେ କାର୍ଯ୍ୟ କରିପାରନ୍ତି । ଏପର୍ଯ୍ୟନ୍ତ ସ୍ୱେଚ୍ଛାସେବୀ-ବାହୁଳ୍ୟର ୭୫ ଲକ୍ଷ ସଭ୍ୟ ତାଲିମ ପାଇସାରିଛନ୍ତି ଏବଂ ଜୁନ ଶେଷସୁଦ୍ଧା ଆଉ ୨୦ ଲକ୍ଷ ସଭ୍ୟ ତାଲିମ ପାଇଥିବେ ବୋଲି ଆଶା କରାଯାଉଛି ।

ଗୁଜରାଟ

ଏ ପର୍ଯ୍ୟନ୍ତ ୨ ଲକ୍ଷ ୨୪ ହଜାର ଲୋକ ସ୍ୱେଚ୍ଛାସେବୀ-ବାହୁଳ୍ୟରେ ନାମ ଲେଖାଇଲେଣି ଓ ୩,୭୨,୦୦୦ ଶ୍ରମ-ବିବସ ଗୁଦା ମିଳିଛି । ଏହାଛଡ଼ା ଶ୍ରମ ବିଦଳରେ ଟଙ୍କା ଆକାରରେ ୨୨,୦୦୦ ଟଙ୍କାରୁ ଊର୍ଦ୍ଧ୍ୱ ଗୁଦା ମିଳିଛି ।

କେରଳ

୨,୪୭,୦୦୦ରୁ ଅଧିକ ଲୋକ ଗ୍ରାମ୍ୟ ସ୍ୱେଚ୍ଛାସେବୀ-ବାହୁଳ୍ୟରେ ଯୋଗ ଦେଲେଣି । ଏଥିମଧ୍ୟରେ ପ୍ରାୟ ଏକ ହଜାର ମହିଳା ଅଛନ୍ତି । ପ୍ରତିରକ୍ଷା ଶ୍ରମ-ବ୍ୟାଜକୁ ୭୪,୪୭୦ ଶ୍ରମ-ବିବସ ଗୁଦା ମିଳିଛି । ଶ୍ରମ ପରିବର୍ତ୍ତେ ମିଳିଥିବା ନଗଦ ଗୁଦାର ପରିମାଣ ୨୩,୦୦୦ ଟଙ୍କା । ଦଳପତି ଓ ଉପଦଳପତି ସଂଖ୍ୟା ଯଥାକ୍ରମେ ୯୨୬ ଓ ୭୦୨୯ । କୁଳମାନଙ୍କରେ ସେମାନଙ୍କୁ ସ୍ୱତନ୍ତ୍ର ତାଲିମ ଦେବା ବ୍ୟବସ୍ଥା ଗୁଲୁ କରାଯାଇଛି । ଏହି ଦଳପତି ଓ ଉପଦଳପତିମାନେ ତାଲିମ ପାଇସାରିବା ପରେ ସେମାନଙ୍କ ଅଧୀନସ୍ଥ ସ୍ୱେଚ୍ଛାସେବକମାନଙ୍କୁ ତାଲିମ ଦେବେ ।

ମଧ୍ୟ-ପ୍ରଦେଶ

ରାଜ୍ୟର ଏ ପର୍ଯ୍ୟନ୍ତ ପ୍ରାୟ ୫ ଲକ୍ଷ ଲୋକ ସ୍ୱେଚ୍ଛାସେବୀ-ବାହୁଳ୍ୟରେ ଯୋଗଦେଇଛନ୍ତି । ପ୍ରାୟ ୧୭୦୦୦ ଦଳପତି ଓ ଉପଦଳପତିଙ୍କୁ ତାଲିମ ଦିଆ-ଯାଇଛି । ଏଥିରେ ରାଇଫଲ୍ ଗୁଳନାରେ ତାଲିମ ମଧ୍ୟ ଅନ୍ତର୍ଭୁକ୍ତ ।

ମାହାର

ଏ ପର୍ଯ୍ୟନ୍ତ ଗ୍ରାମ୍ୟ ସ୍ୱେଚ୍ଛାସେବୀ-ବାହୁଳ୍ୟରେ ନାମ ଲେଖାଇଥିବା ଲୋକସଂଖ୍ୟା ୧୧,୨୫,୦୦୦ ହେବ । ଏଥିରୁ ପ୍ରାୟ ୪୨,୦୦୦ ଜଣ ମହିଳା । ପ୍ରତିରକ୍ଷା ଶ୍ରମ-ବ୍ୟାଜକୁ ଗୁଦା ମିଳିଥିବା ଶ୍ରମ-ବିବସର ସଂଖ୍ୟା ୨୫,୦୮,୦୦୦ । ଦଳପତି ଓ ଉପଦଳପତି ତାଲିମ କରିବା କାର୍ଯ୍ୟକ୍ରମ ଜୁନ ଶେଷସୁଦ୍ଧା ସମାପ୍ତ ହେବାର ଆଶା । ମାହାରରେ ମହିଳାମାନେ ଏ କାର୍ଯ୍ୟରେ ବିଶେଷ ଉତ୍ସାହ ଦେଖାଉଥିବା ଦୃଷ୍ଟି ରାଜ୍ୟ ସରକାର ମହିଳା ସ୍ୱେଚ୍ଛାସେବୀମାନଙ୍କ ପାଇଁ ଏକ ସ୍ୱତନ୍ତ୍ର ପ୍ରଗତି ତାଲିମ କାର୍ଯ୍ୟକ୍ରମ ଚଳାଇଛନ୍ତି । ଏଥିରେ ଗୃହ-ଶୁଶ୍ରୂଷା, ପ୍ରାଥମିକ ଚିକିତ୍ସା, କୁକୁଡ଼ାପାଳନ ଓ ପକ୍ଷପରିଚା ରୂପ ଉପରେ ବିଶେଷ ଦୃଷ୍ଟି ଦିଆଯାଇଛି ।

ମହାରାଷ୍ଟ୍ର

ସ୍ୱେଚ୍ଛାସେବୀ - ବାହୁଳ୍ୟରୁ ଲୋକସଂଖ୍ୟା ୨,୩୦,୦୦୦ ଓ ପ୍ରତିରକ୍ଷା ଶ୍ରମ-ବ୍ୟାଜକୁ ମିଳିଥିବା ଶ୍ରମ-ବିବସ ସଂଖ୍ୟା ୧୯,୧୪,୦୦୦ ।

ମହାରାଷ୍ଟ୍ର

ଏ ରାଜ୍ୟର ଗ୍ରାମ୍ୟ ସ୍ୱେଚ୍ଛାସେବୀ-ବାହୁଳ୍ୟରେ ୧୧୦୦ ମହିଳା ସମେତ ୨,୧୪,୦୦୦ରୁ ଅଧିକ ଲୋକ ଅଛନ୍ତି । ପ୍ରତିରକ୍ଷା ଶ୍ରମ-ବ୍ୟାଜକୁ ପ୍ରାୟ ୨୯ ଲକ୍ଷ ଶ୍ରମ-ବିବସ ଗୁଦା ମିଳିଛି ।

ଓଡ଼ିଶା

ଏ ରାଜ୍ୟର ପ୍ରାୟ ୨,୭୨,୦୦୦ ଲୋକ ସ୍ୱେଚ୍ଛାସେବୀ-ବାହୁଳ୍ୟରେ ଯୋଗଦେଇଛନ୍ତି ଏବଂ ୨,୩୯,୦୦୦ ଶ୍ରମ-ବିବସ ପ୍ରତିରକ୍ଷା ଶ୍ରମ-ବ୍ୟାଜକୁ ଗୁଦା ମିଳିଛି ।

ରାଜସ୍ଥାନ

ପ୍ରାୟ ୨୨,୦୦୦ ଲୋକବିଶିଷ୍ଟ ସ୍ୱେଚ୍ଛାସେବୀ-ବାହୁଳ୍ୟ ଗଢ଼ାଯାଇପାରିଛି । ପ୍ରତିରକ୍ଷା ଶ୍ରମ-ବ୍ୟାଜକୁ ପ୍ରାୟ

୨,୯୮,୦୦୦ ଶ୍ରମ-ବିବେକ ରୂପା ମିଳିଛି । ଶ୍ରମ ପରିବର୍ତ୍ତେ ମିଳିଥିବା ନବତ ଟଙ୍କାର ପରିମାଣ ୨୩,୦୦୦ ଟଙ୍କାରୁ ଅଧିକ, ଗ୍ରାମ୍ୟ ୩୦୦ରୁ ଅଧିକ ପଞ୍ଚାୟତରେ ସ୍ୱେଚ୍ଛା ସେବାମାନଙ୍କୁ ସ୍ୱତନ୍ତ୍ର ତାଲିମ ଦିଆଯାଇଛି ଓ ଅନ୍ୟାନ୍ୟ ଅଞ୍ଚଳରେ ସ୍ୱେଚ୍ଛାସେବକ-ମାନଙ୍କୁ ତାଲିମ ଦେବା କାର୍ଯ୍ୟ ହାତକୁ ନିଆଯାଇଛି ।

ଉତ୍ତର-ପ୍ରଦେଶ

ରାଜ୍ୟର ସ୍ୱେଚ୍ଛାସେବୀ-ବାହନରେ ଯୋଗ ଦେଇଥିବା ଲୋକଙ୍କ ସଂଖ୍ୟା ୧୭ ଲକ୍ଷରୁ ଅଧିକ ଏବଂ ପ୍ରତିରକ୍ଷା ଶ୍ରମ-ବ୍ୟାଙ୍କକୁ ରୂପା ମିଳିଥିବା ଶ୍ରମ-ବିବେକ ସଂଖ୍ୟା ୪୭ ଲକ୍ଷରୁ ଅଧିକ । ଦଳପତ୍ରମାନଙ୍କ ତାଲିମ ପାଇଁ ଏକ ବିଶଦ କାର୍ଯ୍ୟକ୍ରମ କାର୍ଯ୍ୟକାରୀ କରାଯାଇଛି ଓ ମଇ ମାସ ସୁଦ୍ଧା ଶେଷ ହୋଇଯିବାର ଆଶା । ଏ ରାଜ୍ୟରେ ଗୋଟାଏ ବିଶେଷ କଥା ଦେଖିବାକୁ ମିଳିଲା ଯେ ଗୋଟିଏ ଜିଲ୍ଲାରୁ ୭୪୪ ଦଳପତ୍ର ତାଲିମ ପାଇଥିଲେ ଏବଂ ଏ ବାବଦ ସମସ୍ତ ଖର୍ଚ୍ଚ ଗ୍ରାମପଞ୍ଚାୟତ ଓ ତାଲିମ ପ୍ରାର୍ଥୀମାନେ ବହନ କରିଛନ୍ତି ।

ପଶ୍ଚିମ-ବଙ୍ଗ

ଏ ପର୍ଯ୍ୟନ୍ତ ମିଳିଥିବା ଡ଼ିପାବରୁ ଜଣାଯାଏ ଯେ ଏ ରାଜ୍ୟର ବାହନସଂଖ୍ୟା ଗ୍ରାମ୍ୟ ୫ ଲକ୍ଷ ଏବଂ ପ୍ରତିରକ୍ଷା ଶ୍ରମ-ବ୍ୟାଙ୍କକୁ ୧୭ ଲକ୍ଷରୁ ଅଧିକ ଶ୍ରମ-ବିବେକ ରୂପା ମିଳିଛି । ବର୍ତ୍ତମାନ ଗ୍ରାମ୍ୟ ୫୦ ହଜାର ଦଳପତ୍ର ଓ ଅଧିକକୁ ସ୍ୱତନ୍ତ୍ର ତାଲିମ ଦିଆଯାଇଛି ।

କେନ୍ଦ୍ରଶାସିତ ଅଞ୍ଚଳ

ଦର୍ଶୀ, ହିମାଚଳ ପ୍ରଦେଶ, ସିକ୍କିମ, ପଣ୍ଡିଚେରୀ, ଗୋଆ ଓ ଆଣ୍ଡାମାନ-ନିକୋବାର ଦ୍ୱୀପସୂତ୍ର ଏହି

କେନ୍ଦ୍ରଶାସିତ ଅଞ୍ଚଳରୁ ମିଳିଥିବା ରିପୋର୍ଟରୁ ଜଣାଯାଏ ଯେ ସେମାନେ ଏ ପର୍ଯ୍ୟନ୍ତ ୭୦,୦୦୦ ସ୍ୱେଚ୍ଛାସେବୀ ତାଲିମାଗ୍ରହଣ କରିଛନ୍ତି ଓ ଶ୍ରମ-ବ୍ୟାଙ୍କକୁ ଗ୍ରାମ୍ୟ ୧୮ ଲକ୍ଷ ଶ୍ରମ-ବିବେକ ରୂପା ପାଇଛନ୍ତି ।

ଜାମ୍ ଓ କାଶ୍ମୀରରୁ ଶେଷ ସମ୍ଭାବ ମିଳି ନାହିଁ । ପବରୁ ଯାହା ସମ୍ଭାବ ମିଳିଥିଲା, ସେଥିରୁ ଜଣାଯାଏ ଯେ ଏ ରାଜ୍ୟରେ ଗ୍ରାମ୍ୟ ୨ ଲକ୍ଷ ଲୋକ ବାହନଗ୍ରହଣ ହୋଇଛନ୍ତି ।

ପଞ୍ଜାବରେ ଏ ପରିକଳ୍ପନା ଏପ୍ରିଲ ମାସରେ ଆରମ୍ଭ କରାଯାଇଥିବାରୁ ସେଠାକାର ହିସାବ ମିଳିନାହିଁ ।



(୧୩ ପୃଷ୍ଠାର ଅବଶିଷ୍ଟାଂଶ)

ପାହାଡ଼କୁଦା ପଛରେ ଲୁଚି, କେତେକେଳେ ବା ମାଟି ଉପରେ ପେଟେଇ ପେଟେଇ ଯାଇ, ଆଉ କେତେକେଳେବା ଖଣାଖନ୍ଦନ ଭିତରେ ରୁଗୁଣ୍ଡି ରୁଗୁଣ୍ଡି ବସି ସିଂ ଚୀନାମାନଙ୍କ କବଳରୁ ଖସିଗଲା ।

ବହୁ ସମୟ ପରେ ଯେତେକେଳେ ସେ ଜାଣିଲା ଯେ ଚୀନାମାନେ ଆଉ ତାକୁ ଧରିପାରିବାର ଆଶଂକା ନାହିଁ, ସେତେକେଳେ ସେ ହାଡ଼ିହୁଡ଼ି ହୋଇ ଠିଆହୋଇ ପଡ଼ିଲା । ହାତର କ୍ଷତଟାକୁ ଖଣ୍ଡେ ରୁମାଲରେ ବାନ୍ଧି ପକାଇ ସେ ଲୋହିତ ଉତ୍ତରରେ ପାହାଡ଼ଶ୍ରେଣୀ କଡ଼େ କଡ଼େ ଚାଲିଲା—ଓଁ, ଏ ପର୍ଯ୍ୟନ୍ତ । ସେଠି ତାର ଭାଇଗଣ୍ଡ ସାର୍ଥୀମାନେ ବସି ସିଂକୁ କୋଳାଗ୍ରତ କରି ସ୍ୱାଗତ ଜଣାଇଲେ ।

(କେନ୍ଦ୍ର ସରକାରଙ୍କ ପ୍ରକାଶନ ବିଭାଗ ପ୍ରକାଶିତ "Brave Sons of the Soil" ପୁସ୍ତକରୁ ସଂଗୃହଣ)





ନୃତ୍ୟକଳା ଚେତନ ହିଁ ଶୁଖିଲାଧାନ
 ଜାଗସୁ ଶୁଖିଲା ଯୋଜନା ବସସରେ ସରସା ତାଙ୍କମ ଦେହ
 ପ୍ରତୀମାନଙ୍କ ଦ୍ଵାରା ପରଦେଶର ନୃତ୍ୟକଳା

ଜାତୀୟ ଶୁଖିଲା ଯୋଜନା



ପୁସ୍ତ ମନ
 ଦୃଢ଼ ଶରୀର
 ଗଠନରେ
 ଉଲ୍ଲେଖଯୋଗ୍ୟ
 ଅବଦାନ

ଦେଶର ଚତୁର୍ଦ୍ଦିଗ-ସମାଜ ମଧ୍ୟରେ ଯେଉଁ
 ନବ ଜାଗରଣ ଦେଖାଯାଇଛି, 'ଜାଗସୁ ଶୁଖିଲା
 ଯୋଜନା' ତାର ଅନ୍ୟତମ ପ୍ରମାଣ । ଆଠବର୍ଷ ପୂର୍ବେ
 ୧୯୫୪ ମସିହା ଜୁଲାଇ ମାସରେ ନୂଆଦିଲ୍ଲୀର ଏକ
 ଶରଣାର୍ଥୀ କଲୋନରେ ଏଇ ଯୋଜନାଟି ଆରମ୍ଭ
 ହୋଇଥିଲା । ଏଇ ଆଠଟି ବର୍ଷ ମଧ୍ୟରେ ଯୋଜନାର
 ଯେଉଁ ପ୍ରଗତି ହୋଇଛି, ବାସ୍ତବିକ ତାହା
 ଉଲ୍ଲେଖଯୋଗ୍ୟ ।

ମନୋରମ ଆରାବଳୀ ପଦ୍ମ ଚକଟବର୍ଣ୍ଣୀ
 ସାହିତ୍ୟାଠାରେ ଜାଗସୁ ଶୁଖିଲା ଯୋଜନାର କେନ୍ଦ୍ରୀୟ
 ତାଲମ ପ୍ରତିଷ୍ଠାନ ଅବସ୍ଥିତ । ଦେଶର ବିଭିନ୍ନ

ଅଞ୍ଚଳରୁ ୧୮ରୁ ୨୫ ବର୍ଷ ବୟସ୍କ ବାଳକବାଳିକା-
 ମାନେ ଶିକ୍ଷାଳୟ କରବାକୁ ଏହି ପ୍ରତିଷ୍ଠାନକୁ ଆସନ୍ତି ।
 ଏଠାରେ ଏକ ଛ'ମାସିଆ ପାଠ୍ୟକ୍ରମ ଶିକ୍ଷା ହୋଇଥାଏ ।
 ପ୍ରତ୍ୟେକ ପାଠ୍ୟକ୍ରମରେ ପ୍ରାୟ ୭୫୦ ଜଣ ଛାତ୍ରଛାତ୍ରୀ
 ତାଲମ ପାଆନ୍ତି । ଏଠାକାର ଶିକ୍ଷା ଶେଷ କରବା ପରେ
 ସେମାନେ ନିଜ ନିଜ ସହର ବା ଗ୍ରାମକୁ ଫେରିଯାଇ
 ସେ ଅଞ୍ଚଳର ସ୍କୁଲ ଛାତ୍ରଛାତ୍ରୀଙ୍କୁ ଜାଗସୁ ଶୁଖିଲା
 ଯୋଜନା ଅନୁସାରେ ତାଲମ ଦିଅନ୍ତି । ପିଲାମାନଙ୍କ
 ଶରୀର ଓ ମନକୁ ପୁସ୍ତ ଓ ଦୃଢ଼ କରିବା ଏବଂ
 ସେମାନଙ୍କର ଶକ୍ତିକୁ ଦେଶର ପ୍ରଗତିରେ ବିନିଯୋଗ
 କରିବା ହିଁ ଜାଗସୁ ଶୁଖିଲା ଯୋଜନାର ଲକ୍ଷ୍ୟ ।



ନୂଆଦିଲ୍ଲୀରେ ଅନୁଷ୍ଠିତ ୨ୟ ନମ୍ବର୍ଡସେଲ୍‌ସ ଶିକ୍ଷା ସମ୍ମାନକୁ ପାଠ୍ୟପୁସ୍ତକ ଲେଖକ ସମ୍ମାନ—ଡାକ୍ତର ପାଣ୍ଡେ ଶ୍ରୀମାତା ଜିଲ୍ଲାର ଜଣେ ଶିଶୁ-ନର୍ତ୍ତକୀ, ଯେ କି ଜାତୀୟ ଶିକ୍ଷା ଯୋଜନା ଅନୁସାରେ ସଂଗଠିତ ଏକ ସମାବେଶରେ ଯୋଗ ଦେଇଥିଲେ

ଡକ୍ଟରଙ୍କୁ ସ୍ୱର୍ଣ୍ଣ ପାତ୍ରେ ୧୨ ଲକ୍ଷ ପିଲ୍ ଏକ ଯୋଜନା ଅନୁସାରେ ତାଙ୍କୁ ପାଇଁ ଶୁଭେଚ୍ଛା-ମାନଙ୍କ ଶାନ୍ତିରାଜ ଓ ମାନସିକ ସ୍ୱାସ୍ଥ୍ୟ ସଂଗଠନ କରିବା, ଜନ-କଲ୍ୟାଣ କାର୍ଯ୍ୟରେ ସେମାନଙ୍କୁ ସଂଶ୍ଳିଷ୍ଟ କରିବା ଏବଂ ସେମାନଙ୍କ ମଧ୍ୟରେ ଯେପରି ନେତୃତ୍ୱ ସଂଗଠନର ମନୋକୃତ୍ତି ପ୍ରକାଶ ପାଏ, ତାହାର ବ୍ୟବସ୍ଥା କରିବା ଏ ଯୋଜନାର ଉଦ୍ଦେଶ୍ୟ । ୧୯୭୦ ମସିହା ଅକ୍ଟୋବର ମାସରେ ଆଲଭିଆର

୧୯୫୪ ମସିହାରେ ନିଆ-
 ଦିଲ୍ଲୀର ଶରଣାର୍ଥୀ ବିପ୍ଳୀ
 ଅନୁଗତ “କ ପୁ ର ବା
 ନିକେତନ”ରେ ଯୋଗଦେବେ
 ଶୁଭ୍ର ଆକାରରେ ଏକ
 ଯୋଜନାଟି ଆରମ୍ଭ କର-
 ଯାଇଥିଲା, ସେତେବେଳେ
 ଏହାର ଉଦ୍ଦେଶ୍ୟ ଥିଲା ଦରିଦ୍ର
 ଓ ନିଃସ୍ୱ ଶରଣାର୍ଥୀ ଶିଶୁ-
 ମାନଙ୍କ ମନୋବଳ ଦୃଢ଼
 କରିବା । ଏ ହା ପ ରେ
 ଯୋଜନାର ଆରମ୍ଭ ଓ
 ପରିସର ସମେ ସଂପ୍ରସାରିତ
 ହେଲା ଏବଂ ଆଠଟି ବର୍ଷ
 ମଧ୍ୟରେ ଯୋଜନାର ଅନେକ
 ଅଗ୍ରଗତି ହୋଇପାରିଲା ।

**୧୨ଟି ରାଜ୍ୟରେ
 କାର୍ଯ୍ୟକାରୀ ହେଉଛି**

କେନ୍ଦ୍ର ଶିକ୍ଷା ମନ୍ତ୍ରାଳୟ
 ଅଧୀନରେ ଜାତୀୟ ଶିକ୍ଷା
 ଯୋଜନାଟି ପରିଚାଳିତ
 ହେଉଛି । ଦେଶର ୧୨ଟି
 ରାଜ୍ୟ ଏବଂ କେନ୍ଦ୍ରଶାସିତ
 ଆନ୍ଧ୍ରମାନ-ନିକୋବର ଦ୍ୱୀପ-
 ପୁଞ୍ଜରେ ଏହା କାର୍ଯ୍ୟକାରୀ
 ହେଉଛି । ମୋଟ ଦୁଇ



ଜାଗାପୁ ଶୁଙ୍ଖଳା ଯୋଜନାଧୀନ ସାରିସା କେନ୍ଦ୍ରର ପୁସ୍ତକାଳୟ ନିର୍ମାଣ ପ୍ରଦର୍ଶନ

ନିକଟବର୍ତ୍ତୀ ସାରିସାଠାରେ ଉକ୍ତ କେନ୍ଦ୍ରୀୟ ତାଲିମ ପ୍ରତିଷ୍ଠାନ ପ୍ରାପିତ ହୋଇଥିଲା । ଯୋଜନା ଅନୁସାରେ ବହୁସଂଖ୍ୟାରେ ଶିକ୍ଷକ ଆବଶ୍ୟକ ହେବାରୁ, ଏଠାରେ ପ୍ରତିଷ୍ଠାନଟି ଖୋଲଗଲା । ପ୍ରତିଷ୍ଠାନଟି କାର୍ଯ୍ୟକାରୀ ହେବା ପୂର୍ବରୁ ଫର୍ଷ୍ଟ ଉତ୍ତରବର୍ଷ ମଧ୍ୟରେ ମାତ୍ର ୧୨ ହଜାର ଶିକ୍ଷକ ତାଲିମ ପାଇଥିଲେ । କିନ୍ତୁ ସାରିସା ପ୍ରତିଷ୍ଠାନ ମାତ୍ର ଦୁଇବର୍ଷ ମଧ୍ୟରେ ଦୁଇ ହଜାର ଶିକ୍ଷକଙ୍କୁ ତାଲିମ ଦେଇସାରିଲାଣି ।

ବର୍ତ୍ତମାନ ଦେଶର ପ୍ରଚଳିତ ପ୍ରଣାଳୀକୁ ଅଧିକ ଦୃଢ଼ୀଭୂତ କରିବାର ଆବଶ୍ୟକତା ଦେଖାଦେଇଛି ।

ସେ ଦିଗରେ ସାହାଯ୍ୟ କରିବା ଉଦ୍ଦେଶ୍ୟରେ ଜାଗାପୁ ଶୁଙ୍ଖଳା ଯୋଜନାକୁ ପ୍ରତ୍ୟେକ ବିଦ୍ୟାଳୟରେ ବ୍ୟାପକମୂଳକ କରାଯାଇଛି । ଏହି ସାତେ ୧୭ବର୍ଷ ବୟସ୍କ ବାଳକବାଳିକାମାନଙ୍କୁ ଉପଯୁକ୍ତ ତାଲିମ ଦେବା ଏହି ବ୍ୟବସ୍ଥାର ଉଦ୍ଦେଶ୍ୟ । ଏହି ଶ୍ରେଣୀର ପୁସ୍ତକାଳୟ ସଂଖ୍ୟା ପ୍ରାୟ ୧ କୋଟି ୨୫ ଲକ୍ଷ ହେବ । ଏହି ଲକ୍ଷ୍ୟ ସାଧନ ଉଦ୍ଦେଶ୍ୟରେ ୧୯୭୩-୭୪ ମସିହାରେ ପ୍ରାୟ ୧୪ ହଜାର ଶିକ୍ଷକଙ୍କୁ ତାଲିମ ଦେବାଲାଗି ନଆ ନଆ କେନ୍ଦ୍ର ଖୋଲିଯାଇଛି ଏବଂ ଏଥିପାଇଁ ୬ କୋଟି ଟଙ୍କା ବ୍ୟୟ କରାଯାଇଛି ।



ଦର୍ଶାର କୌଶଳ ଏକ ତାଲିମ କେନ୍ଦ୍ରରେ ଜାତୀୟ ଶୃଙ୍ଖଳା
ଯୋଜନା ଅନୁଯାୟୀ ତାଲିମ ପାଉଥିବା ଶିକ୍ଷାର୍ଥୀବଳ

ଅମରବତୀ ଓ ଇନ୍ଦୋରଠାରେ ଏହିଭଳି ଦୁଇଟି
ତାଲିମ କେନ୍ଦ୍ର ପ୍ରାପ୍ତି ହୋଇଛି ।

ଅବଶ୍ୟ ଜାତୀୟ ଜରୁରୀ ପରିସ୍ଥିତି ଘୋଡ଼ିତ
ହେବାର ବହୁସୁବନ୍ଧୁ ଜାତୀୟ ଶୃଙ୍ଖଳା ଯୋଜନା
ଆରମ୍ଭ କରାଯାଇଥିଲା । କିନ୍ତୁ ଜରୁରୀ ପରିସ୍ଥିତିରେ
ଯୋଜନାର ଗୁରୁତ୍ୱ ଆହୁରି ବଢ଼ିଯାଇଛି । ମାଗୁଡ଼ୁମିର

ସୂଚ୍ୟ ଓ ଅଖଣ୍ଡତା ରକ୍ଷା କରିବାକୁ ଜାତି ଯେଉଁ
ଅହୀନ ଦେଇଛି, ତାହା ସୁବକସମାଜକୁ ଅନୁପ୍ରାଣିତ
କରିଛି । ସେମାନେ ଏହି ମହାନ କର୍ତ୍ତବ୍ୟ ସମ୍ପାଦନ
କରିବାକୁ ପ୍ରସ୍ତୁତ । ସେମାନଙ୍କର ଏହି
ନବଜାଗରଣରେ 'ଜାତୀୟ ଶୃଙ୍ଖଳା ଯୋଜନା'ର
ଉଲ୍ଲେଖଯୋଗ୍ୟ ଅବଦାନ ରହିଛି ।



ପେଟ୍ରୋକେମିକ୍ୟାଲ ବା ପ୍ରସ୍ତର ରସାୟନ

‘ପେଟ୍ରୋକେମିକ୍ୟାଲ’ର ଅର୍ଥ ହେଉଛି ପ୍ରସ୍ତର ରସାୟନ । ଗ୍ରୀକ୍‌ଭାଷାରୁ ‘ପେଟ୍ରୋ’ ଶବ୍ଦର ଉତ୍ପତ୍ତି । ଗ୍ରୀକ୍‌ଭାଷାରେ ‘ପେଟ୍ରୋ’ ଶବ୍ଦ ପ୍ରସ୍ତରକୁ ବୁଝାଏ । ପେଟ୍ରୋ କେମିକ୍ୟାଲର ଶବ୍ଦଗତ ଅର୍ଥ ହେଉଛି, ଯେଉଁସବୁ କେମିକ୍ୟାଲ ବା ରସାୟନକ ପଦାର୍ଥ ପ୍ରସ୍ତରରୁ ତିଆରି ହୋଇଛି ।

୧୮୩୧ରେ ଭାଉଲେ ଯେଉଁ ଲୁଗା କୁଟା ଧରେନାହିଁ ବା ଚୋଟି ହୁଏ ନାହିଁ, ସେହିସବୁ ଲୁଗାର ପୋଷାକ ଆମେ ଆଜିକାଲି ପିନ୍ଧିବାକୁ ପାଉଛୁ । ଯେଉଁସବୁ ଫାଲ କେବେହେଲେ ଆମ ଦେଶରେ ଜନ୍ମ ନେଇ, ଆଜି ତାହା ଉତ୍ପନ୍ନ ହେଉଛି ଓ ସେଥିରୁ ତିଆରି ପୁରାଦା ଆମେ ଖାଉଛୁ । ଯେଉଁ ମୋଟରଗାଡ଼ି ଆମେ ଆଜି ବ୍ୟବହାର କରୁଁ, ତାହା ଆଗ ଅପେକ୍ଷା ଅନେକ ଗୁଣ ଦୃଢ଼ଗଠିରେ ଗୁଲେ । ଆମର ବରର ମେଳିଆ ଅତି ମସୃଣ, ଆସବାବପତ ନିଆଁରେ ପୋଡ଼େ ନାହିଁ । ଆମେ ଆଜି ମଣା ଓ ଅସରପା ରସୁରେ ଶୁଣ ହେଉନାହିଁ । ରୋଗ ଉପଶମ ଓ ପ୍ରତିଷେଧ ଔଷଧ ଏବଂ ଇଟାମିନ ବର୍ତ୍ତମାନ ତିଆରି କରିପାରୁଛୁ ଯଥେଷ୍ଟ ପରିମାଣରେ । କେବଳ ମୁଖମଣ୍ଡଳର ସୌନ୍ଦର୍ଯ୍ୟ ନୁହେଁ; ଲୁଗା, ଆଳବାସନ ତରତର କରି ମାଜିବା ଶିଖିଛୁ । ଏହିସବୁ ସମ୍ଭବ ହୋଇଛି ପେଟ୍ରୋ-କେମିକ୍ୟାଲର କଲ୍ୟାଣରୁ ।

ପେଟ୍ରୋ-କେମିକ୍ୟାଲରୁ ବିଭିନ୍ନମାନେ ଅସଂଖ୍ୟ ବସ୍ତୁର ଉପାଦାନ ସୃଷ୍ଟି କରିଅଛନ୍ତି । ସେହିସବୁ ଉପାଦାନରୁ ଅସଂଖ୍ୟ ଏବଂ ବିଭିନ୍ନ ବ୍ରହ୍ମାଣ୍ଡ ଉତ୍ପାଦକ ହେଉଛି ଆମର ଶ୍ରମଶୀଳ କାରଖାନାଗୁଡ଼ିକରେ । ଧରନ୍ତୁ, ପ୍ରାୟତଃ କଥା । ଏହାର କେତେ ଯେ ବିଭିନ୍ନ ରୂପ, ତାହା କହିହେବ ନାହିଁ । ଏଥିରୁ ସୂକ୍ଷ୍ମ ରେଶମ ଭଳି ପତଳା ଓ ପଥର ଭଳି ଶକ୍ତ ଜନସଂଖ୍ୟା ତିଆରି କରିହୁଏ । ବ୍ୟବହାର କ୍ଷେତ୍ର ଏହାର ଅଗଣିତ ଓ ଅସୀମ । ପୋଷାକ ପରିଚ୍ଛଦ, ରଙ୍ଗ, ପ୍ରସ୍ତର ସାମଗ୍ରୀ, ଔଷଧ, ଆବର୍ଜନା-ପରିଷ୍କାରକ—ସବୁକିଛି ପଛରେ ଦେଖାଯିବ ପେଟ୍ରୋ-କେମିକ୍ୟାଲକୁ । ବିଭିନ୍ନମାନ ଗବେଷଣା ସହିତ ମିଳିତ କଳ୍ପନା—ସୃଷ୍ଟି ହୋଇଛି ନୂଆ ନୂଆ ଜନସଂଖ୍ୟା—ଦିନେ ଯାହା ଥିଲା ସୂକ୍ଷ୍ମ ଅଗୋଚର ।

ଅମୁଁଭବନଦ୍ୱାରା ଗୁଡ଼ରୁ ଯେଉଁ ଉତ୍ପାଦନ ଏଲକୋହଲ (ସୁରାପା) ତିଆରି ହୁଏ, ତାହାଠାରୁ ବର୍ତ୍ତମାନ ପେଟ୍ରୋଲିୟମରୁ ତିଆରି ଉତ୍ପାଦନ ଏଲକୋହଲ ଭୌତିକ ଗୁଣରେ ନିକୃଷ୍ଟ ନୁହେଁ । ଆଲକହଲରୁ ଯେଉଁ ଦେନଜନ ତିଆରି ହେଉଥାଏ, ତାହା ସହିତ ବର୍ତ୍ତମାନ ପେଟ୍ରୋ-କେମିକ୍ୟାଲରୁ ତିଆରି ଦେନଜନର ପ୍ରଭେଦ ଆଦୌ ନାହିଁ ।

ଅବଶ୍ୟ ପାର୍ଥକ୍ୟ ରହିଛି ଉତ୍ପାଦନର ପୁରୁଷା ଓ ଲଭ-ହାନି କ୍ଷେତ୍ରରେ । ଉତ୍ପାଦନ, ଏଲକୋହଲ, ଦେନଜନ ଓ ଆହୁରି ଅନେକ ଜନସଂଖ୍ୟା ତିଆରି କରିବା ପାଇଁ ଯେଉଁସବୁ କାର୍ଯ୍ୟାଳୟ ପ୍ରୟୋଜନ ହୁଏ, ବର୍ତ୍ତମାନ ନିଜର ଗୁଡ଼ିକା ମେଣ୍ଟାଇବା ପକ୍ଷରେ ସେସବୁର ପରିମାଣ ଆଦୌ ଯଥେଷ୍ଟ ନୁହେଁ । ସେହିସବୁ କାର୍ଯ୍ୟାଳୟ ମୂଳରେ ଥିଲା ଧାତୁ କମ୍ପା କୃଷିଜାତ ଦ୍ରବ୍ୟାଦି; କିନ୍ତୁ ପେଟ୍ରୋ-କେମିକ୍ୟାଲର ସହଜଲଭ୍ୟତା ଏବଂ ପ୍ରାର୍ଥ୍ୟ ବ୍ୟବସାୟ ବାଣିଜ୍ୟ-ପ୍ରସାର ସାଧନରେ ଯେପରି ସହାୟକ ହୋଇଛି; ସେହିପରି କ୍ଷମ ହୋଇଛି ଜନସାଧାରଣଙ୍କ ଗୁଡ଼ିକା ମେଣ୍ଟାଇବାକୁ । ପ୍ରଚଳିତ ସ୍ତରରେ ବ୍ୟବହାରୀ

କମ୍ପାନୀଗୁଡ଼ିକର ଗୁଣ ଏବଂ ପରିମାଣ ଦିଗରୁ ଯଥେଷ୍ଟ ନ ଥିଲା । ପୁଣି ଦର ମଧ୍ୟ ଅନୁପୂର୍ଣ୍ଣ ଦେଖା ଦେଇଥିଲା ।

ଏହିସବୁ ଗୁଣ ପାଇଁ ସୁକ୍ରସ୍ତର ଶ୍ରମଶିଳ୍ପ-ଜଗତରେ ଏକ ଦଶିଶୁ ପ୍ରାନ୍ତ ଦଖଲ କରି ଦର୍ପିତ ପେଟ୍ରୋଲିୟମ୍ ଜାଗା ଉପାଦାନଗୁଡ଼ିକ । ଯେତେ ଭବନର ଗଠାୟନକୁ ବ୍ୟୟ ବର୍ଦ୍ଧମାନ ସୁକ୍ରସ୍ତରରେ ପ୍ରତିବର୍ଷ ଉତ୍ପାଦନ ହେଉଛି, ସେଗୁଡ଼ିକର ମୋଟ ମୂଲ୍ୟ ଅର୍ଦ୍ଧେକରୁ ବେଶି ଉତ୍ପାଦନ ହେଉଛି ପେଟ୍ରୋଲିୟମ୍ ଓ ସୁଗଢ଼ାକାର ଗ୍ୟାସ ଦ୍ଵାରା ଉତ୍ପାଦନ ।

ପେଟ୍ରୋଲିୟମ୍ ଜାଗା ଗଠାୟନର ସଂଖ୍ୟା ବର୍ଦ୍ଧମାନ ତଥ୍ୟ ଦ୍ଵାରା ଦେଖି ହୋଇଉଠିଛି । ଏଥିରୁ ଉଲ୍ଲେଖଯୋଗ୍ୟ ହେଲା—ଏସିଆଟିକ୍, ଏସିଆଟିକ୍ ଡିଭିଜନ୍, ଗୁଇଲିନରୁ ଆରମ୍ଭ କରି କୃଷିମ ଉଦ୍ଦେଶ୍ୟ ଓ ପ୍ରାସଙ୍ଗିକ ପର୍ଯ୍ୟନ୍ତ ।

ପୋଲିଥାଇଲିନ ନାମକ ପ୍ରାସଙ୍ଗିକ ଉତ୍ପାଦନ ପାଇଁ ସୁକ୍ରସ୍ତରରେ ବର୍ଷକୁ ୭୦୦ କୋଟି ପାଉଣ୍ଡ ଉତ୍ପାଦନ ବ୍ୟବହାର କରାଯାଏ । ଯାହା ପେଟ୍ରୋ-ଲିୟମ୍ ଜାଗା ଉତ୍ପାଦନ ସମ୍ବନ୍ଧରେ ଏହାର ଉତ୍ପାଦନ ପରିମାଣ ସବୁଠାରୁ ବେଶି ।

ଏହାପରେ ସମ୍ବନ୍ଧରେ ବେନଜିନ ଦ୍ଵିତୀୟ ପ୍ରାନ୍ତ ଅଧିକାର କରିବ । ଆଗ ଭାବରେ ଲସ୍ଟାଲ୍ କାରଖାନାରୁ ବେନଜିନ ମିଳୁଥିଲା; କିନ୍ତୁ ଏହି ବସ୍ତୁର ବୃଦ୍ଧି ଏପରି ବୃଦ୍ଧି ପାଇଛି ଯେ ସାଧାରଣ ପଦ୍ଧତି ଓ ଉପାଦାନରୁ ତାହା ମେଣ୍ଟାଇବା ସମ୍ଭବପରି ହୋଇନାହିଁ । ବର୍ଦ୍ଧମାନ ଏହି ବୃଦ୍ଧିର ଅଧିକାଂଶ ସ୍ତରଣ ହେଉଛି ପେଟ୍ରୋ-ଲିୟମ୍ । ଟୋଲୁଇନ, ଜାଲିନ ପ୍ରଭୃତି ସମ୍ବନ୍ଧରେ ଏହି କଥା କୁହାଯାଏ ଏବଂ ନେପଥାଲିନ ସମ୍ବନ୍ଧରେ ମଧ୍ୟ ଏହା ଅତି ସ୍ପଷ୍ଟ କୁହାଯାଏ ।

ଅନେକଗୁଡ଼ିଏ ପ୍ରକାର ଉତ୍ପାଦନର ମୂଳ ଉପାଦାନ ହେଉଛି ବେନଜିନ । ଏ ଗୁଡ଼ିକରୁ ଗୋଟିଏ ହେଲା ସୁପରଡିଜେଲ ନାମକ ଏବଂ ଅପରଟି ହେଲା ଡୋଜୋସେଲ ବେନଜିନ—ଯେଉଁଥିରେ ତିଆରି ହୁଏ ଗୁଡ଼ିକାର୍ଯ୍ୟରେ ବ୍ୟବହାର ପରିଷ୍କାରକ ବ୍ରାହ୍ମ୍ୟ । ବିଶେଷ ଉଲ୍ଲେଖଯୋଗ୍ୟ ଆଉ ଏକ ପେଟ୍ରୋ-ଲିୟମ୍ ହେଲା ଏନ୍‌ଡାଇଡ୍ରୋ ଏମୋନିଆ । ଅଗେ ଏହାର ବହୁଳ ବ୍ୟବହାର ଥିଲା କୃଷିକ୍ଷେତ୍ରରେ । ଭୂକା, ମଲ୍‌କା, ସରଗମ, ଗହମ ଇତ୍ୟାଦି ଫସଲର ଉତ୍ପାଦନ ଓ ପରିମାଣ ବୃଦ୍ଧି କରାଯାଇପାରେ ଏହାର ବ୍ୟବହାରରେ । ୧୯୬୦ରୁ ୧୯୭୦ ମସିହା ମଧ୍ୟରେ ପେଟ୍ରୋ-ଲିୟମ୍ ସଂଶ୍ଳିଷ୍ଟ ବ୍ୟବସାୟ-କାର୍ଯ୍ୟର ଯଥେଷ୍ଟ ଉନ୍ନତି ସାଧିତ ହୋଇଥିଲା । କିନ୍ତୁ ତୁମ୍ଭ-ପ୍ରଦ ଉନ୍ନତି ଘଟିଲା ଦ୍ଵିତୀୟ ବିଶ୍ଵଯୁଦ୍ଧ ସମୟରେ । ଅଳ୍ପ ସମୟ ମଧ୍ୟରେ ସମଗ୍ର ଦେଶପାତ୍ର ରଡ଼ିଉଠିଲା ପେଟ୍ରୋ-ଲିୟମ୍ କାରଖାନା । ନାନା ଧରଣର ଜନସ ତିଆରି ହେବାକୁ ଲାଗିଲା । ବିସ୍ଫୋରକ ଏମୋନିୟମ୍ ନାଇଟ୍ରେଟ୍ ତିଆରି କରିବା ପାଇଁ ଏମୋନିଆ ଟ୍ରାଇ-ନାଇଟ୍ରେଟ୍ ଲୁଇନର (TNT) ପାଇଁ ଟଲୁଇନ, କୃଷିମ ଉଦ୍ଦେଶ୍ୟ ପାଇଁ ଉତ୍ପାଦନ କରାହେଲା ବିଉଟାଡିନ ଓ ଷ୍ଟ୍ରିଲିନ୍ ।

ଦ୍ଵିତୀୟ ବିଶ୍ଵଯୁଦ୍ଧ ପରେ ସୁକ୍ରସ୍ତରରେ ପେଟ୍ରୋ-ଲିୟମ୍ ବ୍ୟବସାୟ କାର୍ଯ୍ୟର ପ୍ରସାର ଓ ଉନ୍ନତି ହୋଇଥିଲା ବିସ୍ଫୋରକର ଭାବରେ । ଏହିସବୁ ପ୍ରକାର ବିସ୍ଫୋରକ ପରିମାଣ ବର୍ଷକୁ ୧୦୦ କୋଟି ଡଲାରକୁ ଆସି ପହଞ୍ଚିଥିଲା । ବର୍ଦ୍ଧମାନ ଏହା ଆହୁରି ଦଶଗୁଣ ବୃଦ୍ଧି ପାଇଛି । ବର୍ଷକୁ ଅନୁପ୍ରାୟ ୫୦୦ ଲକ୍ଷରୁ ନୂଆ ପ୍ରକାର ଉତ୍ପାଦନ ହେଉଛି ଏହି ପେଟ୍ରୋ-ଲିୟମ୍ ।

(୨୪ ପୃଷ୍ଠା ଦେଖନ୍ତୁ)

ଦେଶରକ୍ଷା ସଂବାଦ

ସାମୁଦ୍ରିକ ସମସ୍ୟା ସମ୍ପର୍କରେ ଗବେଷଣା

ପୁଲବାହୀମାନ ଓ କମାନ-ବାହୀମାନ ଭଳି ନୌବାହୀମାନ ମଧ୍ୟ କେତେକ ସ୍ୱତନ୍ତ୍ର ସମସ୍ୟା ରହିଛି । ଭାରତର ନୌବାହୀମାନ ଗବେଷଣା ସଂସ୍ଥା ସମୁଦ୍ର-ବିଦ୍ୟା ସଂସ୍ଥା ଅନେକ ବିଷୟରେ ଗବେଷଣା କରୁଛନ୍ତି । ଜଳପତ୍ତନ, ଜଳପତ୍ତନର ନିମ୍ନ ଅଞ୍ଚଳ ଓ ଜଳ-ପତ୍ତନର ଉର୍ଦ୍ଧ୍ୱ—ଏଇ ତିନୋଟି ସ୍ଥାନରେ ନୌ-ବାହୀମାନ ସେନାକମାନେ ଯେଉଁ ସମସ୍ୟାର ସମ୍ମୁଖୀନ ହୋଇଥାଆନ୍ତି, ଏଇ ସଂସ୍ଥା ସେ ବିଷୟରେ ଗବେଷଣା କଲାଇଛନ୍ତି । ସମୁଦ୍ର ମଧ୍ୟରେ ଭୂତଳ୍ପ, ପ୍ରାଣୀତଳ୍ପ, ପଦାର୍ଥ-ବିଜ୍ଞାନ, ରସାୟନଶାସ୍ତ୍ର, ଶବ୍ଦରତ୍ନ ଓ ବାୟୁ-ବିଜ୍ଞାନର କି ତାତ୍ପର୍ଯ୍ୟ ରହିଛି, ଏଇ ଗବେଷଣାକାରୀ-ମାନେ ଅନୁସନ୍ଧାନ କଲାଇଛନ୍ତି । ବାସ୍ତବିକ ସମୁଦ୍ର ସହିତ ସଂଶ୍ଳିଷ୍ଟ ଯେ କୌଣସି ବିଜ୍ଞାନ “ସାମୁଦ୍ରିକ ବିଜ୍ଞାନ”ର ଅନ୍ତର୍ଗତ । ନୌବାହୀମାନ ଯେପରି ଯୁଦ୍ଧ ପାଇଁ ଉପାଦେୟ ସୌକର୍ଯ୍ୟ ପାଇପାରେ; ତାହାହିଁ ଏଇ ଗବେଷଣାର ଉଦ୍ଦେଶ୍ୟ । ବମ୍ବେଠାରେ ନୌବାହୀମାନ ରସାୟନ ଓ ଧାତୁବିଦ୍ୟା ଗବେଷଣାଗାର ଅବସ୍ଥିତ । ଜାହାଜ ଚଳାଇ ଲାଗିବା ସଂସ୍ଥା ବିଭିନ୍ନ ସମସ୍ୟା ସମ୍ପର୍କରେ ଏଇ ଗବେଷଣାଗାର ଅନୁସନ୍ଧାନ କଲାଇଛି । ଗତ ବର୍ଷ ଏକପ୍ରକାର ଝୁଣାର “ଫେନୋଲିନ୍ ରେଜିନ୍ ସିଣ୍ଡେକ୍ସ-୨୩୩୨” ଉତ୍ପାଦନ ଫଳରେ କଳଙ୍କ-ନିରୋଧକ ରଙ୍ଗ ଏଣିକି ସହଜରେ ଉତ୍ପାଦନ କରାଯାଇ ପାରିବ । ଏହି ରଙ୍ଗ ଉତ୍ପାଦନ ପାଇଁ ଝୁଣ ଶୀଘ୍ର ଏକ ପଥପ୍ରସ୍ତୁତକାଣ୍ଡ କାରଖାନା ମଧ୍ୟ ସ୍ଥାପନ କରାଯାଇଛି ।

ଦୈନନ୍ଦିନ ଆବଶ୍ୟକତାର ପୂରଣ ପାଇଁ ଗବେଷଣା କରିବା ହୁଏ ନୌବାହୀମାନ ଗବେଷଣା

ସଂସ୍ଥାଦ୍ୱାରା କେତେକ ସ୍ୱାସ୍ଥୀ ସମସ୍ୟାର ଖର୍ଚ୍ଚ ମିଆଖା ଗବେଷଣା ମଧ୍ୟ କରାଯାଇଛି । କୋଚିନ୍ଠାରେ ନୌବାହୀମାନ ପଦାର୍ଥ ବିଜ୍ଞାନ ଗବେଷଣାଗାର ଅବସ୍ଥିତ । ସମୁଦ୍ରତଳର ବିଭିନ୍ନ ସମସ୍ୟା, ବିଦ୍ୟୁତ୍ କେନ୍ଦ୍ର ସ୍ଥାପନ, ସମୁଦ୍ର ଜଳ ମାଲିନ୍ ସର୍ବିକ୍ଷ ଆଦି ବିଭିନ୍ନ ବିଷୟରେ ଏଇ ଗବେଷଣାଗାର ଅନୁସନ୍ଧାନ କଲାଇଛି । ଭାରତର ଜାଣାୟ ସାମୁଦ୍ରିକ ଗବେଷଣା କମିଟିଦ୍ୱାରା ଯେଉଁ ବିଜ୍ଞାନିକ ସମୁଦ୍ର-ତ୍ରମଣର ବ୍ୟବସ୍ଥା କରାଯାଇଥିଲା, ଏଇ ଦୁଇଟି ଗବେଷଣାଗାର ସେଥିରେ ଭାଗ ନେଇଛନ୍ତି । ପ୍ରଥମ ତ୍ରମଣ ପରେ ଯେଉଁ ତଥ୍ୟ ସଂଗୃହୀତ ହୋଇଛି, ତାହା ବିଶ୍ଳେଷଣ ଅନୁସନ୍ଧାନ କରାଯାଇଛି ।



ସୈନ୍ୟଙ୍କ ପାଇଁ ଗୁଣକମି

ଦେଶର ସୀମାନ୍ତର ସୁରକ୍ଷାରେ ନିୟୁତ୍ତ ଥିବା ଆମର ସୈନ୍ୟମାନଙ୍କୁ ଜମି ଦେବାପାଇଁ ଦେଶର ପ୍ରାୟ ସବୁ ସୈନ୍ୟ ବ୍ୟବସ୍ଥା କରାଯାଇଲେଣି । ଅବଶ୍ୟ ଏହା ବିଶେଷ ଆନନ୍ଦର କଥା । ଆଜି ପ୍ରଦେଶର କେତେକ ନିର୍ଦ୍ଦିଷ୍ଟ ଶ୍ରେଣୀର ପତତ ଜମି ସୈନ୍ୟମାନଙ୍କ ପାଇଁ ସରକାର ଦେଇଛନ୍ତି । ଆସାମରେ ୨୧ ହଜାର ବିଘା ଗୁଣ୍ଡୋପଯୋଗୀ ପଡ଼ିଆ ଜମି ଏଥିପାଇଁ ରଖାଯାଇଛି । ପୂର୍ବତନ ସୈନ୍ୟ ଏବଂ ସୀମାନ୍ତ-ସୂତରେ ନିହତ ବା ଅକର୍ମଣ୍ୟ ସୈନ୍ୟ ବା ତାଙ୍କ ପରିବାରବର୍ଗଙ୍କ ଅଭିମାନ ପାଇଁ ଏହି ଜମି ଦିଆଯାଇଛି । ବିହାରରେ ପ୍ରତ୍ୟେକ ସୈନ୍ୟ-ପରିବାରକୁ ପାଞ୍ଚ ଏକର ଲେଖାଏଁ ଜମି ଦେବାର ବ୍ୟବସ୍ଥା କରାଯାଇଛି । କେରଳର ପ୍ରତ୍ୟେକ ଗ୍ରାମରେ ସୈନ୍ୟମାନଙ୍କ ପାଇଁ ନିର୍ଦ୍ଦିଷ୍ଟ

ନଳତା ଦୁଇ ପ୍ରକାର—(୧) ପିତା ନଳତା, (୨) ମଧୁର ନଳତା ।

ପିତା ନଳତା:—ଏହାର ଫଳ ଗୋଲ (ଗୁଗ୍ରାକ୍ଷ ପରି) ଓ ମଂଜ ବାଦାମୀ ରଙ୍ଗର । ଏହା ଖାଲ ଓ ନିଗିଡ଼ା ଉଭୟ ପ୍ରକାର ଜମିରେ ହୁଏ । ସମୟ ମୁତାବକ ବୁଣା ହେଲେ ଖାଲ ଜମିରେ ବର୍ଷା ଆରମ୍ଭରେ ଏହା ମୂଳରେ ପାଣି ଜମିଲେ କ୍ଷତି ହୁଏ ନାହିଁ । ତେଣୁ ପିତା ନଳତାକୁ ଗଞ୍ଜର ଓ ମଝୋଳିଆ ଜମିରେ ତୈପ ଶେଷ ଓ ବୈଶାଖରେ ବୁଣି ଶ୍ରାବଣ

ମାସରେ କାଟି ସେହି ଜମିରେ ଧାନ ରୁଆଯାଏ । ଏହାର ଝୋଟ ଦେଖିବାକୁ ଧଳା ।

ମଧୁର ନଳତା:—ଏହାର ଫଳ ଲମ୍ବା । ଛୁଇଁ ଓ ମଂଜ ଉପରୁ ନେଲିଆ । ଏହା ନିଗିଡ଼ା ଜମିରେ ହୁଏ । କାରଣ ବର୍ଷା ଆରମ୍ଭରେ ଜମିରେ ପାଣି ଜମିଲେ ଗଛ ସହି ପାରେନାହିଁ । ପଛୁ ନିଗିଡ଼ା ଜମିରେ ବେଶ୍ ଭଲ ହୁଏ । ନଳତା କଟା ପରେ ସେ ଜମିରେ ଆଳୁ, ଗହମ ଇତ୍ୟାଦି ରହଫସଲ ଗୁଣ କରାଯାଇଥାଏ । ଏହାର ଝୋଟ ଦେଖିବାକୁ ଉପରୁ ହଳଦିଆ ।

ଉନ୍ମତ୍ତ ବିହନ

| ପିତା ନଳତା | ସମୟ | ଆମଦାନ (ଏକର ପ୍ରତି) | ମନ୍ତବ୍ୟ |
|--------------------------------|-------------|-------------------|---|
| ଜେ.ଆରୁ.ସି.୩୨୧... ୧୧୦ରୁ ୧୧୫ ଦିନ | ୧୭ ମହଣ | ... | ଝୋଟକଟା ପରେ ସେ ଜମିରେ ଧାନ ରୁଆଯାଏ । ଝୋଟ ଉଚ୍ଚ କସମର ହୁଏ । |
| ତାଳା ୧୫୪ ... ୧୨୦ ଦିନ | ୨୦ ମହଣ | ... | ଝୋଟକଟା ପରେ ଧାନ ରୁଆଯାଏ । କାଣ୍ଡପରୁ ଘେନ ପ୍ରାୟ ଧରେ ନାହିଁ । |
| ଜେ.ଆରୁ.ସି.୨୧୨ .. ୧୨୫ ଦିନ | ୨୨ ମହଣ | | ଝୋଟକଟା ପରେ ଧାନ ରୁଆଯାଏ । ଝୋଟ ଭଲ କସମର ହୁଏ । |
| ଜେ.ଆରୁ.ସି.୨୩୨ ... ୧୨୫ ଦିନ | ୨୨ରୁ ୨୫ ମହଣ | ... | ଏପ୍ରିଲ ମାସ ୧୫ ତାରିଖ ପରେ ବୁଣାଯାଏ । ଆଗରୁ ବୁଣିଲେ ଗଛର ଗ୍ରେଟ ଅବସ୍ଥାରେ ଫୁଲ ଆସିଥାଏ । |

ଏହି ବିହନ କୃଷି ବିଭାଗ ଯୋଗାଇଥାନ୍ତି ।

ନଳତା ପାଇଁ ଖରସିଆ ଗୁଣ ଦରକାର । ବର୍ଷା ହେଲେ ବା ପାଣି ମଡ଼ାଇବାର ସୁବିଧା ଥିଲେ, ପାଣି ମଡ଼ାଇ ମାଟି ଗୁଣ୍ଡି ହେବା ପର୍ଯ୍ୟନ୍ତ ଜମିକୁ ଭଲ ଭାବରେ ଗୁଣ କରାଯାଏ । ଜମି ଗୁଣବେଳେ ଏକର ପ୍ରତି ୬୧୦ ଗାଡ଼ି ଗୋବର ଖତ, ମ୧୧୦ ସେରୁରୁ ବେଡ଼ ମହଣ ପର୍ଯ୍ୟନ୍ତ ସୁପରଫସଫେଟ ଓ ୨୫ ସେର ପୋଟାସ ସାର ପ୍ରୟୋଗ କର । ସୁପରଫସଫେଟ ଓ ପଟାସ୍ ସାର ଦେଲେ ଗଛ ସ୍ୱେଦିତା ହୁଏ ନାହିଁ ବା ଶୋଇଯାଏ ନାହିଁ ।

ନୀରୋଗ ଉନ୍ମତ୍ତ ବିହନ

ସର୍ବାଦା ସଂଗ୍ରହ କରିବ

ମଞ୍ଜି ଭଲ ଗଜା ହୋଇଛି କି ନା, ପରୀକ୍ଷା କରି ଦେଖିନେବା ଉଚିତ । ବୁଣିବା ପୂର୍ବରୁ ମଞ୍ଜିକୁ ଆଗ୍ରେସନ୍ କ. ଏନ୍. ବା ସେରେସାନ୍ ଗୁଣ୍ଡି ଗୋଲାଇ ଦେବା ଉଚିତ । ତଦ୍ୱାରା କାଣ୍ଡପରୁ ଘେନ ଧରେ ନାହିଁ । ମହଣେ ମଞ୍ଜି ପାଇଁ ୨୫୦ ଗ୍ରାମ (ଦୁଇ ଛଟାଳି) ଆଗ୍ରେସନ୍ ଗୁଣ୍ଡି ଦରକାର । ଏକରେ ଜମିର ପିତା ନଳତା ପାଇଁ ୩୦୦ ଓ ମଧୁର ନଳତା ପାଇଁ ୩୦୦ କିଲୋଗ୍ରାମ ଦରକାର ।

ଉଲ୍ଲସକରେ ବଚର ଥିବାବେଳେ ନଳତା ବୁଣାଯାଏ । ବୁଣା ପରେ ମରଦେଲେ ଜମିରେ ବଚର ରହେ ଓ ଶୀଘ୍ର ୩୪ ଦିନରେ ଗଛ ଉଠିଯାଏ । ନଳତା ସାଧାରଣତଃ ଛଟା-ବୁଣା ହୋଇଥାଏ; କିନ୍ତୁ ଛଟା-ବୁଣା ଅପେକ୍ଷା ଧାଡ଼ି-ବୁଣା ଭଲ । ଏଥିରେ—

- * ଧାଡ଼ିରେ ବୁଣିଲେ ଅଳ୍ପ ବହନ ଲାଗେ ।
- * ବଗ୍ଗୁ, ଖୁସା ନାମ ଶୀଘ୍ର ଓ ସହଜରେ ହୁଏ ଓ ଖର୍ଚ୍ଚ କମ୍ କରାଯାଏ ।
- * ଫସଲରେ ସାର ପ୍ରୟୋଗ କରିବାର ସୁବିଧା ହୁଏ ।
- * ଗଛଗୁଡ଼ିକ ଧାଡ଼ିରେ ଉଠିଥିବାରୁ ଭେଗ, ପୋକ ଲାଗିଲେ ସହଜରେ ବାହୁଡ଼ିବ । ଭେଗ ପୋକ ନ ଲାଗିବା ପାଇଁ ପ୍ରତିକାର ଓ ପ୍ରତିରୋଧ ବ୍ୟବସ୍ଥା ଧାଡ଼ି ଉତ୍ତରେ ଭୁଲ ସହଜରେ କରି ହୁଏ ।
- * ମାଟିରୁ ଗଛଗୁଡ଼ିକ ସହଜରେ ଖାଦ୍ୟ ଗ୍ରହଣ କରନ୍ତି ଓ ସମାନତାରେ ବଢ଼ନ୍ତି ।
- * ଏକର ପ୍ରତି ୧୫% ଅଧିକ ଅମଳ ମିଳେ ।
- * ଝୋଟ ସରସା ଓ ଏକମଗ୍ନ ହୁଏ ।

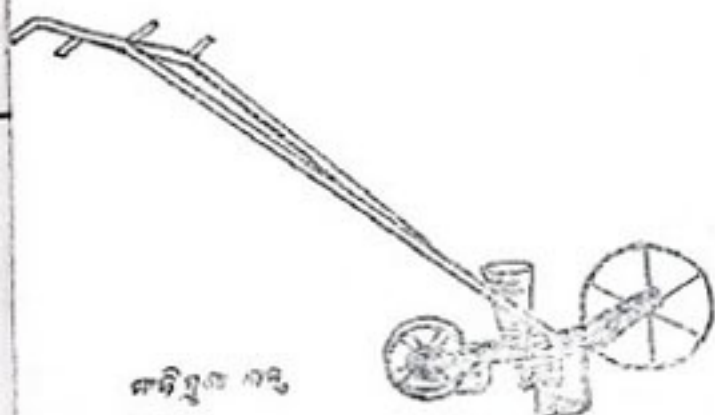

ନୀତିସୁଦ୍ଧ ୧୨୨

ଧାଡ଼ିବୁଣା ଯନ୍ତ୍ର (Seed-drill) ସାହାଯ୍ୟରେ ସୁବିଧାରେ ଧାଡ଼ି ଧାଡ଼ି ହୋଇ ବୁଣିହୁଏ । ପ୍ରଥମେ ଜମିକୁ ଉଲ୍ଲସକେ ଗୁଣ୍ଠ କରି ମଇ ଦିଆଯାଏ ଓ ସଙ୍ଗେ ସଙ୍ଗେ ସିଞ୍ଚି-କ୍ରିଲ ସାହାଯ୍ୟରେ ଧାଡ଼ି ଧାଡ଼ି ହୋଇ ଉତ୍ତଳ ପ୍ରସଙ୍ଗ

ବୁଣାଯାଏ । ଏ ଯନ୍ତ୍ରରେ ମଞ୍ଜି ରଖିବା ପାଇଁ ନଳ ଅଛି । ଜମିରେ ଏ ଯନ୍ତ୍ର ଚଳାଇଲେ ସିଆର ହୋଇ-ଯାଇ ଆବଶ୍ୟକ ମଞ୍ଜି ସିଆରରେ ପଡ଼ିଯାଏ ଓ ମାଟି ଘୋଡ଼େଇ ହୋଇଯାଏ । ଧାଡ଼ିକୁ ଧାଡ଼ି ୧ ଫୁଟ ପାଇଁ ଗୋଟିଏ ଗାର ପଡ଼ିପାରେ । ଏହିପରି ବୁଣିବା ପରେ ଆବଶ୍ୟକ ମତେ ଆଉ ଥରେ ମଇ ଦିଆଯାଏ । ଏହି ଯନ୍ତ୍ରଟିର ମୂଲ୍ୟ ପ୍ରାୟ ଟ ୮୦୯ ।



ଶ୍ରେଣୀ ୧

ବଗ୍ଗୁକ୍ଷୁ ଓ ଖୁସାଖୁସି ନାମ ଚନ୍ଦ୍ରବଦା । ସାହାଯ୍ୟରେ ଜଗାଯାଏ । ଚନ୍ଦ୍ରବଦା ମଝିରେ ମଝିରେ ଚଳାଇଲେ ନଳତା ଧାଡ଼ିରେ ଆଉ ଘାସ ଉଠେ ନାହିଁ । ନଳତା ଗୁଣ୍ଠରେ ବଗ୍ଗୁକ୍ଷୁ ଖର୍ଚ୍ଚ ସବୁଠାରୁ ବେଶି; ତେଣୁ ଧାଡ଼ିରେ ବୁଣିଲେ ଖର୍ଚ୍ଚ କମିଯିବା ସଙ୍ଗେ ସଙ୍ଗେ ଉତ୍ପାଦନ ଖର୍ଚ୍ଚ ମଧ୍ୟ କମିଯିବ । ଗଛ ୩୨ ଇଞ୍ଚ ହେଲେ ଚନ୍ଦ୍ରବଦା ବ୍ୟବହାର କରିବ । ଏହି ଯନ୍ତ୍ରଟିର ମୂଲ୍ୟ ପ୍ରାୟ ଟ ୩୦୯ ।

ଛଟା-ବୁଣା ନଳିତା

ଗଛ ୩୪ ପର୍ଯ୍ୟନ୍ତ ହୋଇଗଲେ ବଦା ଦିଆଯାଏ । ଏହାଦ୍ୱାରା ବହଳତା ଗଛ ଉତ୍ପାଦିତ ହୁଏ ଓ ଗଛମୂଳ ଦାଲୁକା ହୁଏ । ବଦା ଦେବା ପରେ ବଗ୍ଗୁକ୍ଷୁ ଜଗାଯାଏ । ବଗ୍ଗୁକ୍ଷୁରେ ଗଛକୁ ଗଛ ୩୨ ଇଞ୍ଚ ଛଟାରେ ରଖି ବହଳତା ଗଛ ଉତ୍ପାଦିତ ଦିଆଯାଏ । ଗଛ ବେଶି ପଚଳା ହୋଇଗଲେ ବହୁତ ଶାଖା-ପ୍ରଶାଖା ବାହାରେ ଓ ଝୋଟ ସୁବିଧାରେ ବାହାରେ ନାହିଁ ଓ

ମାରଣା ହୋଇ ଡୁବ । ତେଣୁ ନଳିତା ଗଛ ଜମିରେ ବେଶି ପତଳା ବା ବେଶି ବହୁଳ ହେବା ଉଚିତ ନୁହେଁ ।

ଧାଡ଼ି-ଗୁଣା ନଳିତାରେ ପ୍ରତି ଧାଡ଼ିରେ ଗଛ ୨୩ ଇଞ୍ଚ ବ୍ୟବଧାନରେ ରହିବା ଉଚିତ । ନଳିତା କମ୍ପାଣ୍ଡରେ କାଦୁଅ ଥିବା ଅବସ୍ଥାରେ ପଶି କାମ କରିବା ଉଚିତ ନୁହେଁ ।

ବସ୍ତୁବନ୍ଧୁ ଓ ତଳ ଉତ୍ପତ୍ତା ପରେ ପାଗ ଦେଖି ଆମୋକିଆ ସରଫେଟ୍ ବା ଚାଲସିପୁମ ଆମୋକିଆ ନାଲଟ୍ରେଟ୍ ମଧୁର ନଳିତା ପାଇଁ ୫୦ କେ. ଇ. ଓ ପିତା ନଳିତା ପାଇଁ ୫୦ କେ. ଇ.ରୁ ୯୦ କେ. ଇ. ପର୍ଯ୍ୟନ୍ତ ଏକର ପ୍ରତି ପ୍ରୟୋଗ କର । ସାରକୁ ୪୫ ଗୁଣ ମାଟିରେ ଗୋଳାଇ ଦିନଯୋଗ କର ।

ଗ୍ରେଗ : କାଣ୍ଡପତ୍ତ ଗ୍ରେଗ—ବହନ ଓ ମାଟିରେ ଗ୍ରେଗର ଉର୍ଭିଜାଣ୍ଡ ଥିଲେ ଗଛ ଗ୍ରେଟ ଗ୍ରେଟ ହୋଇଥିବା ଅବସ୍ଥାରେ କେତେକ ଗଛର ମୂଳ ପତ ଝାଡ଼ିଲ ପଡ଼ି ମରିଯାଏ ।

ଗ୍ରେଗର ଉର୍ଭିଜାଣ୍ଡ ଗ୍ରେଗା ଗଛରୁ ଭଲ ଗଛକୁ ଡେଇଁଲେ ପଥରେ ବାତାମୀ ରଙ୍ଗର ଦାଗ ଦେଖାଯାଏ । ପଥର ଡେମ୍ଫ ଦେଇ ଗ୍ରେଗ କାଣ୍ଡକୁ ବ୍ୟାପିଲେ ଭଲ ଭଲ ସ୍ଥାନ ପତ କଳା ଦେଖାଯାଏ । ଏହି କଳା ଦାଗ କାଣ୍ଡର ଗୁଣପାଖେ ମାଡ଼ି ଗଛ ଝାଡ଼ିଲ ମରିଯାଏ । କେତେକ ଗ୍ରେଗାହୀନ କାଣ୍ଡର ଗ୍ରେଗାହୀନ ସ୍ଥାନଟି ଫାଟିଯାଏ । ସେଥିରୁ ଗ୍ରେଟ ଗ୍ରେଟ ତଳୁ ବାହାରକୁ ଦେଖାଯାଏ । ଆହୀନ ହୋଇଥିବା ଗଛ ପାଣିରେ ପତବାକୁ ବେଶି ସମୟ ଲାଗେ; ମାରଣା ହୋଇ ଆମଦାନୀ ଡୁବ ।

ପ୍ରତିକାର—

୧ । ବହନ ଗୁଣିବା ପୂର୍ବରୁ ମହଣ ପ୍ରତି ୧୫୦ ଗ୍ରାମ ସେରେସାନ୍ ବା ଆଗ୍ରେସନ୍ ଇ. ଏନ୍. ଭଲଭବରେ ଗୋଳାଇ ଗୁଣିବ ।

୨ । ନଳିତା ଜମିରେ ୪.୪.୫୦ “ବୋର୍ଡ଼ା ମିକ୍ସଚର” “ଫେରିନକ୍ସ” ବା ଅନ୍ୟ କୌଣସି “କପର ପ୍ରଜିସାଇଡ୍” ୧୨୫ ଟିଣ ପାଣିରେ ଏକ କଲେ ଔଷଧ ଅନୁପାତରେ ମିଶାଇ ୧୦୧୨ ଦିନ ଅନ୍ତରରେ ୨୩ ଥର ସିଞ୍ଚିଲେ ଗ୍ରେଗକୁ ଆୟତ୍ତ କରିହାଏ ।

୩ । ମାଟିରେ ଗ୍ରେଗର ସାଜାଣ୍ଡ ରହୁଥିବାରୁ ପ୍ରସଲ-ପର୍ଯ୍ୟାୟ ଅବଲମ୍ବନ କରିବା ଉଚିତ ।

ପୋକ :

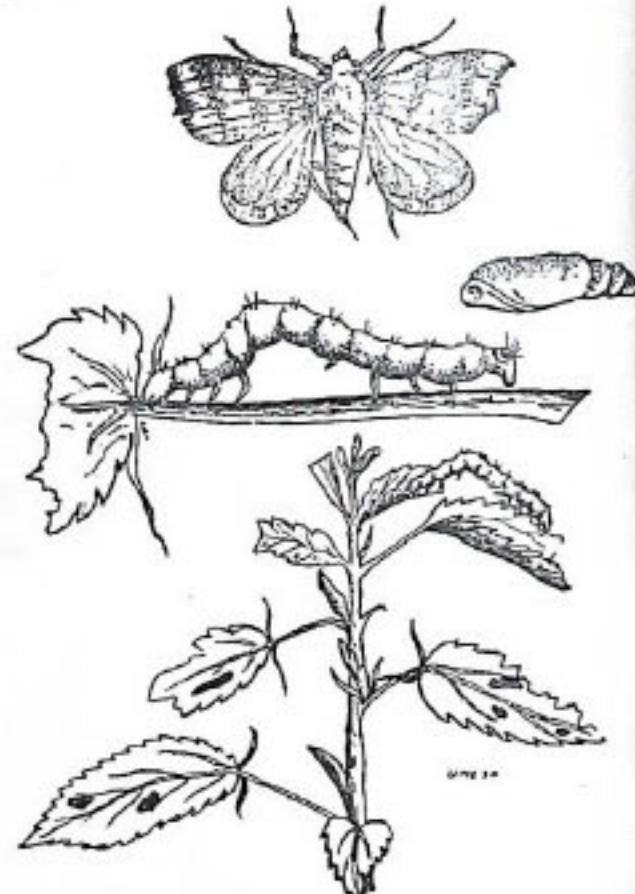

ଗୋଡ଼ାପୋକ—ପୋକଗୁଡ଼ିକ ଦେଖିବାକୁ ସବୁଜ ରଙ୍ଗର । ମୁଣ୍ଡପାଖ ଦେଖିବାକୁ ହଳଦିଆ । ମୋଡ଼ ମୋଡ଼ ହୋଇ ଚାଲନ୍ତି । ପୂର୍ଣ୍ଣାଙ୍ଗ ଅବସ୍ଥାରେ

୧୫ରୁ ୩୫ ଫୁଟ ଲମ୍ବ । ଗଛର ପତ୍ରଗୁଡ଼ିକ ଖାଇ ନଷ୍ଟ କରି ଦିଅନ୍ତି ।

ସଂବାଳିଆ—ଏ ପୋକ ଦେଖିବାକୁ ନାଲି ରଙ୍ଗର । ଆଗ ପଛ ଦେଖିବାକୁ କଳା । ଏମାନେ ଗଛର ପତ୍ରଗୁଡ଼ିକ ଖାଇ ନଷ୍ଟ କରି ଦିଅନ୍ତି; ଏପରିକି ସମୟ ସମୟରେ ଗଛଗୁଡ଼ିକ ପତ୍ରହୀନ ହୁଏ ।



ପତ୍ରକଟାପୋକ

ପତ୍ରକଟାପୋକ—ଗୋଟି - ପୋକଗୁଡ଼ିକ ଦେଖିବାକୁ ସବୁଜ ରଙ୍ଗର । ଏମାନେ ଗଛର ଛୋଟ ଥିକସ୍ଥାନରେ ପତ୍ରଗୁଡ଼ିକ ଖାଇ ନଷ୍ଟ କରି ଦିଅନ୍ତି ।

ପ୍ରତିକାର—

୧। ପ୍ରାୟ ଛଟାକି ଓଜନର ଏଣ୍ଡୋକ୍ସ (୨°ଇ. ସି.)କୁ ୧୫ଟି ପାଣିରେ (କିମ୍ବା ୧୫ ଟି) ଭଲଭାବରେ ମିଶାଇ ଛିଞ୍ଚିବ ।

୨। ଏକର ପ୍ରତି ଦୁଇ ଛଟାକି ଓଜନର ଫଲଡଲକୁ ୧୨।୧୩ଟି ପାଣିରେ ମିଶାଇ ପିଚକାଣ ସାହାଯ୍ୟରେ ଛିଞ୍ଚିବ ।

୩। ଏକର ପ୍ରତି ୧ କଲୋ ୪୦୦ଗ୍ରାମ (୧୫ପେର) ଗାମାକ୍ସିନ ବା ଡି. ଡି. ଡି. (୫୦%) ଓଷ୍ଟିକେବଲ ଗୁଣ୍ଡ ୧୫ଟି ପାଣିରେ ମିଶାଇ ସ୍ପ୍ରେୟର ସାହାଯ୍ୟରେ ଛିଞ୍ଚିବ ।

୪। ଏକର ପ୍ରତି ୮ କଲୋ ଗାମାକ୍ସିନ୍ ଗୁଣ୍ଡ ୧୦% ବି.ଏଚ୍. ସି (୨୫କଲୋ) ଡିସ୍କର ସାହାଯ୍ୟରେ ଛିଞ୍ଚିବ ।

*. ଫଲଡଲ ବା ଏଣ୍ଡୋକ୍ସ ସ୍ପ୍ରେ ହୋଇଥିବା ନଳତା ଗଛର ପତ୍ର ଦିଶାନ୍ତି ।

ଅମଳ : ସଡ଼ାଇବା

ଝୋଟବଡ଼ାଗୁଡ଼ିକୁ ଆଣି ଧାର ଚଳ ପାଣିରେ ସଡ଼ାଇବାକୁ ହୁଏ । ସ୍ତୋତ ପାଣିରେ ଝୋଟ ଭଲ ଭାବରେ ସଢ଼େ ନାହିଁ । ପ୍ରିର ପାଣିରେ ଉତ୍ତମ ପ୍ରିର ରତ୍ନପୁରୀ ଗଛଗୁଡ଼ିକ ସମାନଭାବରେ ସଡ଼ିବାକୁ ଆରମ୍ଭ କରେ । ବଡ଼ାଗୁଡ଼ିକର ଆଗପଛ କରି ଭେଲି ବାନ୍ଧି ଭେଲ'କୁ ଓଜନିଆ ଭାବେ ଦେଇ ପାଣି ଭିତରେ ଗୁଡ଼ାଇ ଦିଆଯାଏ । କାଦୁଅ ବା ପକ ଲଗିବା ଉଚିତ ନୁହେଁ । କାଦୁଅ ଲଗିଲେ ଝୋଟ କଳା ହୁଏ । କାଠ-ଗଡ଼ ବା ସିମେଣ୍ଟ ରତ୍ନ ଇତ୍ୟାଦି ଦେଇ ଝୋଟ କଷାଇବା ଭଲ ।

ନଳତା କାଟିବା

ନଳତା ସଡ଼ିବା ବା କାଟିବା ଉପରେ ଝୋଟ ଭଲ ବା ମନ୍ଦ ହୁଏ । ପରିଷ୍କାର ପାଣିରେ ସଡ଼ାଇଲେ ଭଲ ଝୋଟ ବାହାରେ । ଗଛର ବୟସ ଅନୁଯାୟୀ ସଡ଼ିବାର ସମୟ କମ୍ ବେଶି ହୁଏ । ଫଳ ଧରି ଆସୁଥିବା ନଳତା ପତ୍ରବାକୁ ପ୍ରାୟ ୧୨ଦିନ ଲଗେ । ଡେଇଁରେ କାଟିଲେ ଡେଇଁରେ ପଡ଼େ । ୧୦ ଦିନ

ପରେ ଘୋଟ ପଡ଼ିଲଣି କି ନା, ଦିଲ୍ଲୀ ବଡ଼ାନ୍ତ ପସାଣା କରବା ଉଚିତ । ଯେତେବେଳେ ଘୋଟ ସହକରେ କାର୍ଯ୍ୟ ଆଦେଶକୁ ଗ୍ରହଣାଏ, ତାହା କାଟବା ପାଇଁ ଦେଲ ବୋଲି ଜାଣିବ ଓ ସଙ୍ଗେ ସଙ୍ଗେ କାଟବା ଉଚିତ । ସଡ଼ିଥିବା ବଡ଼ାକୁ ଆଣି ମୂଳକୁ ପିଟଣାରେ ପିଟି ତାକୁ ଏକସ କର କାର୍ଯ୍ୟ ଆ ମୂଳକୁ ଏକପୁଟ ବାନ୍ଧି ଦିଆଯାଏ । ମୂଳ ଘୋଟକୁ ଟାଣି ଧରି ପାଣିରେ ଆଗ-ପଛ କରି ଦଳାଇଲେ ଘୋଟଗୁଡ଼ିକ ବାହାରି ଆସେ; କାର୍ଯ୍ୟ ଆଗୁଡ଼ିକ ଅଲଗା ହୋଇଯାଏ । ଏ ଉପାୟରେ ଘୋଟିଏ ଲୋକ ଦିନକେ ପ୍ରାୟ ୨୦କଲେ ଶୁଖିଲା ଘୋଟ କାଢ଼ିପାରେ । ଅଧିକ ପରିଗଲେ ଘୋଟ କୋରିଆ ହୋଇଯାଏ ଓ ଦର କମ୍ ହୁଏ ।

ଉନ୍ନତ ଧରଣର ଘୋଟ କରୁ

ଘୋଟକରଣ ପରୁ ଘୋଟକଡ଼ାକୁ ଶୁଖିଲାକୁ ଆଣି ଗୋଟି ଗୋଟି କରି ଗହରୁ ଘୋଟ କାଢ଼େ । ଏ ଉପାୟରେ ଜଣେ ଲୋକ ୧୦/୧୨କଲେ ଶୁଖିଲା ଘୋଟ ଦିନକୁ କାଢ଼ିପାରିବ । ଏ ଉପାୟରେ ଘୋଟ କାଟି ସଫା ତଲ ପାଣିରେ ଧୁଆଯାଏ । ଏଥିରେ ଘୋଟ ଅଳ୍ପ ଆ ଦୁଏ ନାହିଁ କି ଦାଗ ପଡ଼େ ନାହିଁ; ତନ୍ତୁ ଶକ୍ତ ରହେ ଓ ଘୋଟ ଭଲ ଦରରେ ବିକ୍ରି ହୁଏ ।

ଘୋଟ ବାହାରିଲା ପରେ ଦଉଡ଼ି ଟାଙ୍ଗି ବା କାର୍ଯ୍ୟରେ ଶୁଖାଇବ । ଭଲଭାବରେ ଶୁଖିଗଲେ ମୋଡ଼ା ବାନ୍ଧି ରଖିଦିଆଯାଏ । ମୋଡ଼ା ବାନ୍ଧିବା ପୂର୍ବରୁ ଘୋଟ ଓଦା ରଖିଗଲେ ଘୋଟର ରଙ୍ଗ ଦାଗୀ ହୋଇଯାଏ ।

ବୈଶାଖ ମାସରେ ଘୋଟ ଗୁଣା କଣ କରବ ?

ଘୋଟ ଗୁଣା ହୋଇଥିବା ଅଞ୍ଚଳରେ—

- ଗଛ ପ୍ରାୟ ୩ଲକ୍ଷ ହୋଇଗଲେ ମାଟିକୁ ଖୁସାଇବ ଓ ବଗ୍ଗୁକରୁ କରବ ।
- ପ୍ରଥମେ ଭବା ଦେଇ ପରେ ଅନାବନା ଘାସ ବାହୁଦେବ ।
- ଧାଡ଼ିରେ ଗୁଣା ହୋଇଥିବା ଜମିରେ ଚନ୍ଦ୍ରବଦା ଚଳାଇବ ।
- ଆମୋନିଆ ସାର ସଂଗ୍ରହ କରି ରଖିବ ।
- ପ୍ରଥମ ଥର ବଗ୍ଗୁକରୁ କରବା ପରେ ଅବଶ୍ୟା ଜାଣି ଦିଆଯୁ ଥର ଜମିରୁ ଘାସ ବାହୁଦେବ । ବହୁଳ ହୋଇ ଉଠିଥିବା ଗଛକୁ କେତେକ ଉପାଡ଼ି ପାତଳ କରିଦେବ ।
- ଶେବା ଗଛଗୁଡ଼ିକୁ ଉପାଡ଼ି ପୋଡ଼ି ପକାଇବ ।
- ଗଛ ୪-୬ ସପ୍ତାହର ହେଲେ ଓ ଜମିରେ ସଂପେଷ୍ଟ ପରିମାଣରେ ଆଗ୍ରା ତା ଥିଲେ ଏକର ପ୍ରତି ୫୦ ସେର

- (୪୮ କଲୋଗ୍ରାମ୍) ଆମୋନିଆ ସାର ପ୍ରୟୋଗ କରିବ ।
- ଆମୋନିଆ ସାର ଏକର ପ୍ରତି ୧୫ ସେର ଅନୁପାତରେ ଜମିରେ ୨ଦଫାରେ ପ୍ରୟୋଗ କଲେ ଭଲ । ଗଛ ୨-୩ ସପ୍ତାହର ହେଲେ ପ୍ରଥମ ଥର ଓ ୪-୬ ସପ୍ତାହର ହେଲେ ଦ୍ୱିତୀୟ ଥର ସାର ପ୍ରୟୋଗ କରିବ ।
- ଆମୋନିଆ ସାର ଗୁଣି ପାଞ୍ଚ ଗୁଣ ମାଟି ସହିତ ମିଶାଇ ପ୍ରୟୋଗ କରିବ ।
- ଆବଶ୍ୟକ ମୁତାବକ ଫସଲରେ ପାଣି ମଡ଼ାଇବ । ଫସଲରେ ସଂବାଳୁଆ ପୋକ ଲାଗିଲେ ଏକର ପ୍ରତି ୧୨ରୁ ୧୫ ପାଉଣ୍ଡ (୬ରୁ ୭କଲୋଗ୍ରାମ) ବି. ଏଚ୍. ସି. ଗୁଣ୍ଡ ୧୦% ଛୁଙ୍କିବ ।
- ଫସଲରେ ଗୋଡ଼ାପୋକ ଲାଗିଲେ ଏକର ପ୍ରତି ୧୫ ପାଉଣ୍ଡ ଏନଡ୍ରୋଲ୍ ୨୦ ଇ.ସି. ବା ଏନଡ୍ରୁନ

୨୦ ଇ. ପି. କୁ (କରପିନ ଟିଣ) ପାଣିରେ ଭଲ ଭାବରେ ମିଶାଇ ୧୫ ଟିଣ ପିଚକାଣ୍ଡ ସାହାଯ୍ୟରେ ଛିଞ୍ଚିବ ।

ବା

ଏକର ପ୍ରତି ୭-୭ ଆଉଁସ୍ ଫଳିତଲ ଇ. ୭୦୫କୁ ୧୨୧୩ ଟିଣ (କରପିନ ଟିଣ) ପାଣିରେ ଗୋଳାଇ ଛିଞ୍ଚିବ ।

ବା

ଏକର ପ୍ରତି ୭ ପାଉଣ୍ଡ ଗ୍ୟାମାକ୍ସିନ ଗୁଣ୍ଡ ବା ଡି. ଡି. ଟି. ଗୁଣ୍ଡ (୫୦% ଓଷ୍ୟଟେବଲ ପାଇଡ୍ରଲ) ୧୫ ଟିଣ (କରପିନ ଟିଣ) ପାଣିରେ ଗୋଳାଇ ଛିଞ୍ଚିବ ।

ଝୋଟି ବୁଣା ନ ହୋଇଥିବା ଅଞ୍ଚଳରେ—

ପାଗ ଦେଖି ଜମିକୁ ଚାଷ କରିବ ।

ପଞ୍ଜଳି ଚାଷକେଳେ ଏକର ପ୍ରତି ୩୫ ଗାଡ଼ି କମ୍ପୋଷ୍ଟ ଖାତ, ଦେଉ ମହଣ ସୁପରଫସ୍ଫେଟ୍ ଓ ୨୫ ସେର ପୋଟାସ୍ ଜମିରେ ଦେଇ ଓଡ଼େ ଦୁଇ ଓଡ଼େ ଚାଷ କରିବ ।

କୃଷି ବିଭାଗଦ୍ଵାରା ଯୋଗାଇ ଦିଆଯାଉଥିବା ଭଲ ଓ ଉନ୍ନତ ବିହନ ସଂଗ୍ରହ କରିବ ।

ଖାଲ ଜମି ପାଇଁ ପିତା ନଳିତା—

ଜେ. ଆର୍. ପି. ୩୨୧ ।

ଜେ. ଆର୍. ପି. ୨୧୨ ।

ତାକା ୧୫୪ ।

ଡିପ ଜମି ପାଇଁ ମଧୁର ନଳିତା—

ଜେ. ଆର୍. ଓ. ୭୩୨ ।

ବିହନରେ ଆଗ୍ରସେନ୍ ଜ. ଏନ୍. ବା ସେରେସାନ୍ ଗୋଳାଇ ଶୋଧନ କରି ବୁଣିବ । ପ୍ରତ୍ୟେକ ୪ସେର ବିହନ ପାଇଁ ୧ ଚୋଳା ଔଷଧ ବ୍ୟବହାର କରିବ ।

ଉତ୍କଳ ପ୍ରସଙ୍ଗ

ଔଷଧ ଗୋଳା ହୋଇଥିବା ବିହନକୁ ପିଲ ଓ ଗୋରୁଗାଈଙ୍କଠୁ ଦୂରରେ ରଖିବ ।

ଖାଲୁଆ ଜମିରେ ବୁଣା ଶେଷ କରିବ ।

ବୈଶାଖ ମାସରେ ମଧୁର ନଳିତା ବୁଣିବ ।

ଧାଡ଼କୁ ଧାଡ଼ ୧ ଫୁଟ ବ୍ୟବଧାନରେ ମଞ୍ଜି ବୁଣିବ । ସିତ-ଡ୍ରାଲ ସାହାଯ୍ୟରେ ଧାଡ଼ରେ ବୁଣିବା ସୁବିଧା ହୁଏ ।

ଜମିରେ ଉଲ ବା ଝିଣ୍ଟିକା ଲଗୁଥିଲେ ମଞ୍ଜି ବୁଣିବାର ୧୫ ଦିନ ପୂର୍ବରୁ ଜମିରେ ଏକର ପ୍ରତି ୧୫ ସେର ଡାଏଲଡ୍ରମ ୩% ପ୍ରସ୍ତୋଗ କରିବ ।

ନେପା ଉନ୍ନୟନ

ଶିଳ୍ପରୁ ଷ୍ଟେଟ୍ସମେନ୍ସ ସ୍ଵତନ୍ତ୍ର ସମ୍ବାଦଦାତା ଲେଖିଛନ୍ତି ଯେ ନେପାଳ ଟାଉଆଙ୍ଗ ଅଞ୍ଚଳରେ ଉନ୍ନୟନ ଓ କୃଷି ବିକାଶ ଦାବଦ ଦୁଇ ଲକ୍ଷରୁ ଅଧିକ ଟଙ୍କା ଖର୍ଚ୍ଚ କରାଯିବ ।

ଚୀନ ଆକ୍ରମଣକେଳେ ନେପାଳ ଅଧିକାଂଶ ଗ୍ରାମର ଉପଜାଗସୁମାନେ ସବୁ ଧୂସ କରିଦେଇ ପଲେଇ ଯାଇଥିଲେ, ଏପରିକି ସେମାନେ ତାଙ୍କର ଗୋରୁଗାଈ-ଆଦିକୁ ମାରିଦେଇ କମ୍ପା ସଙ୍ଗରେ ଧରି ପଲେଇ ଯାଇଥିଲେ । ରୁଜଙ୍ଗ, ମେରୁଡ଼କା, ମଣିଗୁଙ୍ଗ ଓ ଅନ୍ୟ ଅଞ୍ଚଳରେ ଗୁହୁପାଳିତ ପଶୁ ଯୋଗାଇବା ସମ୍ପର୍କରେ ଯୋଜନା ପ୍ରସ୍ତୁତ ହୋଇଛି ।

ଟାଉଆଙ୍ଗ ଅଞ୍ଚଳରେ ଗୁହୁପାଳିତ ପଶୁ ଯୋଗାଇବା ଦାବଦ ତନ ଲକ୍ଷ ଟଙ୍କା ଖର୍ଚ୍ଚ ହେବାର ଆଶା କରାଯାଉଛି । ଖର୍ଚ୍ଚର ରୁଣ୍ଡଗରୁ ଭାଗେ ଦେଇ ଟାଉଆଙ୍ଗର ଲୋକମାନେ ଗୁହୁପାଳିତ ପଶୁ ପାଇବେ ଏବଂ ସରକାର ଦାକତକ ଟଙ୍କା ଦେବେ ।

ଟାଉଆଙ୍ଗର ଲୋକମାନେ ଯେଉଁମାନେ କି ସେମାନଙ୍କର ଅଧିକାଂଶ ଗଠିତ ଶାନ୍ତ୍ୟ ଏପରି କି ଦାସନ-କୁସନ ସବୁ ହରାଇଥିଲେ, ସେମାନଙ୍କୁ ବିନା ମୂଲ୍ୟରେ ଏକ ଲକ୍ଷ ଟଙ୍କା ମୂଲ୍ୟର ଗୁହୁଳ, ଲୁଗାପଟା, ଡେକ୍ଟି ଓ ଗୁ ଦିଆଯିବ ।

ସବୁଜ ସାର

ଅଧିକ ପସଲ ଉତ୍ପାଦନ ପାଇଁ ଭଲ ଗୁଣ ପ୍ରଣାଳୀ, ଉନ୍ନତ ବହନ ଓ ଅନୁକୂଳ ଜଳବାୟୁ ଯେତକ ଦରକାର, ଜମିର ଉତ୍ପାଦନ ଓ ଉତ୍ପାଦନା ଶକ୍ତି ମଧ୍ୟ ସେତକ ଦରକାର । ପ୍ରତି ବର୍ଷ ଜମିରେ ପସଲ ଗୁଣ କରାଯାଏ ଜମିର ଉତ୍ପାଦନା ସମକ୍ଷ କରିବାକୁ । ଯଦି ବୃତ୍ତିମ ଉତ୍ପାଦନରେ ଆମେ ଜମିର ଉତ୍ପାଦନା ଶକ୍ତି ନ ବଢ଼ାଇବା, ତେବେ ଆମର ଆମଦାନୀ ସେ କମିଯିବ, ଏଥିରେ ଆଶ୍ଚର୍ଯ୍ୟ ହେବାର କିଛି ନାହିଁ ।

ପସଲ ଆମଦାନୀ ବଢ଼ାଇବାକୁ ହେଲେ ଜମିର ଯଥେଷ୍ଟ ପରିମାଣ ସବକ୍ଷାସ୍ତ୍ର, ପସପରସ୍ତ, ପଟାସିସ୍ତ୍ର ଓ କାର୍ବିସିସ୍ତ୍ର ସାର ପ୍ରୟୋଗ କରିବା ଦରକାର । ଆଜକାଲି ଯେଉଁସବୁ ରସାୟନିକ ସାର ବାହାରିଛି, ସେଗୁଡ଼ିକ ପ୍ରୟୋଗ କରିବାଦ୍ୱାରା ଜମି ଏକ୍ସପରୁ ସାର ପାଇଥାଏ । କିନ୍ତୁ ଖାଇ ରସାୟନିକ ସାର ପ୍ରୟୋଗ କଲେ ଜମିର ଉତ୍ପାଦନାଶକ୍ତି ବଢ଼ିଯିବ ନାହିଁ । ଉତ୍ପାଦନ ବଢ଼ାଇବା ପାଇଁ ଜମିର ପ୍ରାକୃତିକ ବା ଭୌତିକ ଅବସ୍ଥା ପ୍ରତି ଦୃଷ୍ଟିଦେବାକୁ ହେବ । ଭୌତିକ ଅବସ୍ଥା ଅନୁକୂଳ ନ ହେଲେ, ରସାୟନିକ ସାର କୌଣସି କାମ ଦେବ ନାହିଁ । ଗୋଟିଏ ଉତ୍ପାଦକୀୟ ଦେଲେ କଥାଟି ବୁଝିବା ସହଜ ହେବ । ଜଣେ ଲୋକ ଦେମାରନ୍ତୁ ଉଠିବାପରେ ଖୁବ୍ ଦୁବଳ ହୋଇପଡ଼ିଲା । ତାର ପୁଅ ସ୍ୱାସ୍ଥ୍ୟ ଫେରାଇ ଆଣିବା ପାଇଁ ଚିକିତ୍ସକ ତାକୁ ଟନିକ୍ ଖାଇବାକୁ ଦେଲେ । ଟନିକ୍ ଖାଇ ଲୋକଟିର ସ୍ୱାସ୍ଥ୍ୟ ସମେ ଭଲ

ଆଡ଼କୁ ଆସିଲା । ତା' ପରେ ସେ ଟନିକ୍ ଖାଇବା ବନ୍ଦ କରିଦେଲା । ଦେଖାଗଲା ଯେ ତା'ର ସ୍ୱାସ୍ଥ୍ୟ ପୁଣି ଖରାପ ହୋଇଯାଇଛି । ସେ ପୁଣି ଟନିକ୍ ଖାଇଲା; କିନ୍ତୁ କିଛି ଫଳ ହେଲା ନାହିଁ । କାହିଁକି ଏପରି ହେଲା, କହିପାରିବେ କି ? ଲୋକଟିର ଜୀବନଶକ୍ତିର ଅଭାବ ହିଁ ଏହାର କାରଣ । ଜୀବନଶକ୍ତି ହିଁ ମଣିଷର ପ୍ରାକୃତିକ ବୃଦ୍ଧିରେ ସାହାଯ୍ୟ କରେ । ଯେଉଁ ଲୋକଠାରେ ଜୀବନଶକ୍ତିର ଅଭାବ, ସେ ଲୋକକୁ ଯେତେ ଟନିକ୍ ଖାଇବାକୁ ଦେଲେ ମଧ୍ୟ କିଛି ଫଳ ହେବ ନାହିଁ । ମଣିଷ ପକ୍ଷରେ ଯାହା ଠିକ୍, ମାଟିପକ୍ଷରେ ମଧ୍ୟ ତାହା ଠିକ୍ । ଯେଉଁ ମାଟିର ପ୍ରାକୃତିକ ବା ଭୌତିକ ଶକ୍ତି ଦୁବଳ, ସେଥିରେ ରସାୟନିକ ସାର ପ୍ରୟୋଗ କଲେ ତାହା ପ୍ରଥମେ ପ୍ରଥମେ ଭଲ ଫଳ ଦେଇପାରେ । କିନ୍ତୁ ଶେଷରେ ତାହା ପସଲର କୌଣସି ଉତ୍ପାଦନ କରିପାରେ ନାହିଁ । ତେଣୁ ଜମିର ଭୌତିକ ଅବସ୍ଥା ବା ପ୍ରାକୃତିକ ଶକ୍ତି ଯେପରି ଅଳ୍ପ ରହେ, ସେଥିପ୍ରତି ଦୃଷ୍ଟି ଦେବାକୁ ହେବ ।

ଜୈବିକ ସାର ଜମିର ପ୍ରାକୃତିକ ଶକ୍ତି ବଢ଼ାଇବାରେ ସାହାଯ୍ୟ କରେ । ମାଟିର ପାଣି ଓ ଉତ୍ତପିଆରଣ ଶକ୍ତି ବଢ଼ାଇବା ଓ ଗଛକୁ ମାଟିରୁ ଖାଦ୍ୟ ସଂଗ୍ରହ କରିବାରେ ଏହା ବହୁ ସାହାଯ୍ୟ କରିଥାଏ । ଆଉ ମଧ୍ୟ ଗଛକୁ ହୁଷ୍ଟୁହୁଷ୍ଟୁ କରି ବଢ଼ାଇବାର ଯେଉଁସବୁ ପ୍ରାକୃତିକ ଉପାଦାନ ମାଟିରେ ରହିଛି, ତାହା ଅଳ୍ପ ରଖିବାରେ ଜୈବିକ ସାର ସାହାଯ୍ୟ କରିଥାଏ ।

ଜୈବିକ ସାର ପାଇଁ ଉପାଦାନ

ଗୋବର ଖତ, କମ୍ପୋଷ୍ଟ ଖତ, ବଉଳ ପ୍ରକାର ପିଡ଼ିଆ, ଗୁଡ଼ପାଳିତ ପଶୁମାନଙ୍କର ମଳ, ମୁତ୍ତ ଓ ସବୁଜସାର ପ୍ରୟୋଗ କରିବାଦ୍ୱାରା ମାଟି ଜୈବିକ ସାର ପାଇଥାଏ । ଆମ ଓଡ଼ିଶାରେ ସାଧାରଣତଃ ବୃକ୍ଷମାନେ ବଲରେ ଗୋବର ଖତ ପ୍ରୟୋଗ

କରିଥାଆନ୍ତୁ । ମାତ୍ର ଏହାର ପରିମାଣ ଏତେ ଅଳ୍ପ ଯେ ତାହା ଜମିକୁ ଆବଶ୍ୟକୀୟ ଜୈବିକ ସାର ଯୋଗାଇବାକୁ ଅସମର୍ଥ ହୋଇଥାଏ । ଆମ ରାଜ୍ୟରେ ସାଧାରଣ ବୃକ୍ଷୀ ଯେତେକ ଗୋବର ପାଆନ୍ତୁ, ତହିଁର ବାରମଣ ନୀଳହସ୍ତ ଓ ସର ଲମ୍ବାପୋତ୍ତରେ ବ୍ୟୟ କରନ୍ତୁ; ଅବଶିଷ୍ଟ ବୃକ୍ଷପତ୍ର ଜମିକୁ ଯାଏ । ତାହା ମଧ୍ୟ ଉପଯୁକ୍ତଭାବରେ ଖତ ହୋଇ ନ ଥାଏ । ଏହି କାରଣରୁ କେବଳ ଗୋବର ଖତ ଆମ ଜମିକୁ ଆବଶ୍ୟକୀୟ ଜୈବିକ ସାର ଯୋଗାଇବା ପାଇଁ ଯଥେଷ୍ଟ ନୁହେଁ ।

ସବୁଜସାର

ତେବେ ଜମିର ଜୈବିକ ସାର କିପରି ପୁରଣ କରାଯାଇ ପାରିବ ?—ଏହାର ଏକମାତ୍ର ସହଜ ଓ ସୁବିଧା ଉପାୟ ହେଉଛି ସବୁଜସାର ପ୍ରୟୋଗ । ଆମ ରାଜ୍ୟରେ ଧଣିଗୁ, ଛଣପଟ ଓ ସେସୁବାନିଆ ଏହି ତିନି ପ୍ରକାର ସବୁଜସାର ଲୋକପ୍ରିୟ । ଓଡ଼ିଶା ମାଟିରେ ଓ ଜଳବାୟୁରେ ଏହି ସବୁଜସାରଗୁଡ଼ିକ ଭଲ ଫଳ ଦେଉଥିବାର ଦେଖାଯାଇଛି । ଛଣ-ପଟକୁ ଗୁଡ଼ିଦେଲେ ଅନ୍ୟ ଦୁଇ ପ୍ରକାର ସବୁଜସାର ଯେ କୌଣସି ଅଞ୍ଚଳରେ ଓ ଯେ କୌଣସି ଜମିରେ ବୃକ୍ଷ କରାଯାଇ ପାରିବ । ଛଣପଟ ଆଟ ଓ ମାଳ ଜମି ପାଇଁ ଭଲ ।

ଏହା ଛଡ଼ା ଗୁକୁଣ୍ଡା, ପାଳଧୁଆ, ଅରଖ, କରଞ୍ଜ, ଜୟନ୍ତୀ ପ୍ରଭୃତି ଗଛର ଡାଳ ଓ ପତ୍ର ମଧ୍ୟ ସବୁଜ-ସାରରୂପେ ବ୍ୟବହାର କରାଯାଇପାରେ । ବିଶେଷ କରି ଯେଉଁମାନେ ନିଜ ଜମିରେ ସବୁଜସାର ବୃକ୍ଷ କରିପାରିବେ ନାହିଁ, ସେମାନଙ୍କ ପକ୍ଷରେ ବାହାରୁ ଏହି ସବୁ ଗଛର ଡାଳପତ୍ର ସଂଗ୍ରହ କରି ତାହାକୁ ସଢ଼ାଇ ଜମିରେ ପ୍ରୟୋଗ କରିବା ସୁବିଧାଜନକ ।

ସବୁଜସାର ବୃକ୍ଷ

ଧନରୁ, ଛଣପଟ ବା ସେସୁବାନିଆ ସାଧାରଣତଃ ବୈଶାଖ-ଜ୍ୟୈଷ୍ଠ ମାସରେ ବୁଣାଯାଏ । ଏହି ସମୟରେ ଅସରେ ହ'ଅସର ବର୍ଷା ହୋଇଗଲା ପରେ ଏକର ପ୍ରତି ୧୦-୧୨ର ଧନରୁ ବା ସେସୁବାନିଆ ମଂଜ ୧୫-୧୬ର ଛଣପଟ ମଂଜ ବୁଣିବା ଉଚିତ । ମଂଜ ବୁଣିବା ପୂର୍ବରୁ ଜମିରେ ଏକର ପ୍ରତି ମହଣେ ଦେଡ଼-ମହଣ ସୁରୁଫ୍-ଫେଟ୍ ବା ହାଡ଼ଗୁଣ୍ଡ ଦେବା ଉଚିତ । ତାହାହେଲେ ସବୁଜସାର ଗଛଗୁଡ଼ିକ ଭଲ ବଢ଼ିବ । ଅତି ମରସା ମାଟିରେ ଗୋବରଖତ ବା କମ୍ପୋଷ୍ଟ ଖତ ଦେବା ଭଲ ।

ପ୍ରୟୋଗ ବିଧି

ଓଡ଼ିଶାର ପ୍ରଧାନ ପ୍ରଧାନ ଫସଲ; ଯଥା— ଧାନ, ରବିଫସଲ, ଆଳୁ ଓ ଆଖୁ ଫସଲରେ ସବୁଜସାର କିପରି ପ୍ରୟୋଗ କରିବାକୁ ହେବ, ତଳେ ତାହାର ସୂଚନା ଦିଆଯାଇଛି ।

(କ) ଧାନ ଫସଲ—

ଖରଡ଼ ବୁଣା ବଳରେ ଧାନ ବହନ ସଂଗେ ସଂଗେ ସବୁଜସାର ମଂଜ ମିଶାଇ ବୁଣିବା ଦରକାର । ଏକରେ ଜମିରେ ୫୬ ସେର ଧନରୁ ବା ସେସୁବାନିଆ ମଂଜ ବୁଣାଯାଇପାରେ । କେଉଁଠିକେଲେ ଏହି ଗଛଗୁଡ଼ିକ ମାଟି ଭିତରେ ପୋତ ହୋଇ ସଜ୍ଜିଯାଏ ଓ ଜମିକୁ ଜୈବିକ ସାର ଯୋଗାଇଥାଏ । ଯେଉଁ ଗଛଗୁଡ଼ିକ ବହୁତାଦେଲେ ମାଟି ସଙ୍ଗେ ମିଶି ନ ଯାଇ ରହିଯିବ, ତାକୁ ହାତରେ ଉପାଡ଼ି ମାଟିରେ ପୋତଦେବା ଉଚିତ ।

ରୁଆ ଧାନ ପାଇଁ ଜମିରେ ବୈଶାଖ-ଜ୍ୟୈଷ୍ଠ ମାସରେ ସବୁଜସାର ମଂଜ ବୁଣିବା ଦରକାର । ଧାନ ଘୋଇବା ପୂର୍ବରୁ ସବୁଜସାରକୁ ଜମିରେ ଭଲଭାବରେ ମିଶାଇ ଜମିକୁ ଚଷି ଦେବାକୁ ହେବ ଓ ତା'ପରେ ଧାନ ଘୋଇବାକୁ ହେବ ।

(ଖ) ରବିପସଲ—

ରବିପସଲ ଓ ଆଳୁ, ଗହମ ପ୍ରଭୃତି ଶୀତଦଳିଆ ପସଲ ପାଇଁ ସବୁଜସାର ମଂଜି ଆଣାଡ଼ି ମାସରେ ବୁଣିବା ଦରକାର । ଶ୍ରୀହଣ ବେଳକୁ ଏହାକୁ ଜମିରେ ଫୁଲ କରିଦେଇ ମିଶାଇଦେବ । ଏହାର ଦୁଇ ମାସ ପରେ ଆଳୁ, ଗହମ ପ୍ରଭୃତି ଶୀତଦଳିଆ ପସଲ ଲଗାଇବାକୁ ହେବ ।

(ଗ) ଆଖୁ—

ଦେଉଁ ଅଞ୍ଚଳରେ ବର୍ଷାଦିନେ ଆଖୁ ଲଗାଯାଏ, ସେ ଅଞ୍ଚଳରେ ବର୍ଷାଦିନ ଆରମ୍ଭ ସଂଗେ ସଂଗେ ଭଲରେ ସବୁଜସାର ମଂଜି ବୁଣିଦେବାକୁ ହେବ । ମାସେ ଦେଡ଼ିମାସ ପରେ ଜମିରେ ଏହାକୁ ଫୁଲ କରି ଦେଇ ଆଖୁ ଲଗାଇବାକୁ ହେବ । ଦେଉଁ ମାଘ-ଫାଲ୍‌ଗୁନ ମାସରେ ଆଖୁ ଲଗାଯାଏ, ସେଠାରେ ଆଖୁ ଲଗାଇଲେବେଳେ ଆଖୁ ପିଆର ମଝିର ସବୁଜସାର ମଂଜି ବୁଣିଦେବାକୁ ହେବ । ଆଖୁଗଛରେ ସୁଅମ ଥର ଫୁଡ଼ା ଟେକିଲେବେଳେ ଏହି ଗଛଗୁଡ଼ିକ କାଟି ଫୁଡ଼ାତଳେ ପୋତିଦେଲେ ତାହା ମାଟି ସହିତ ମିଶି ଯିବ ।

ସବୁଜସାର ବହୁନ ଅମଳ—

ଅନେକ ସମୟରେ ଚାଷୀମାନେ ଯଥେଷ୍ଟ ପରିମାଣ ମଂଜି ଅଳ୍ପବରୁ ଭଲରେ ସବୁଜସାର ଚାଷ କରିପାରୁ ନାହାନ୍ତି । ତେଣୁ ପ୍ରତି ଚାଷୀ ସବୁଜସାର ମଂଜି ସଂଗ୍ରହ କରି ରଖିବା ଉଚିତ । ତାହାହେଲେ ଦରକାର ଅନୁଯାୟୀ ତାହା ଚାଷ କରାଯାଇ ପାରିବ ।

ଭଲର ହିଡ଼ରେ ବା ହିଡ଼ର ଠିକ୍ ଭଳକୁ ଧଳା ବା ସେସ୍‌ବାନିଆ ଲଗାଇଲେ ତାହା ମଂଜି ଯୋଗାଇବ । ଧାନ ବେଉଷଣର ମାସକ ଆଗରୁ ସବୁଜସାର ମଂଜି ତଳ ପକାଇବା ଦରକାର । ବେଉଷଣ ପରେ ପରେ ତଳ ଉପାଡ଼ି ଧାନଭଲ ଚାଷ

ଡାକଦରମାନଙ୍କରେ ସଞ୍ଚୟ ବ୍ୟାଙ୍କ୍ ସୁବିଧା

ଭାରତ ସରକାରଙ୍କ ସିଦ୍ଧାନ୍ତ ଅନୁସାରେ ଗ୍ରାମପଞ୍ଚାୟତ, ଗ୍ରାମଗୋଷ୍ଠୀ ଯୋଜନା ଓ ସପ୍ତସାରଣ ବୁକ୍ ସଦର କାର୍ଯ୍ୟଳୟ ସଦା ସ୍ଥାନମାନଙ୍କରେ ଅବସ୍ଥିତ ଡାକଦର-ମାନଙ୍କରେ ସଞ୍ଚୟ ବ୍ୟାଙ୍କର ସୁବିଧା ଦିଆଯିବ । ଏହାଛଡ଼ା ଦେଉଁ ସ୍ଥାନମାନଙ୍କରେ ସଞ୍ଚୟ ବ୍ୟାଙ୍କ୍ ପାଇଁ ଜନସାଧାରଣଙ୍କର ଚାହୁଣ୍ଡା ଥିବ, ସେଠାରେ ମଧ୍ୟ ଏ ବ୍ୟବସ୍ଥା କରାଯିବ । ଶାଖା ଡାକଦରମାନଙ୍କୁ ଏଭଳି ସଞ୍ଚୟ ବ୍ୟାଙ୍କ୍ କ୍ରମତା ଦେବା କାର୍ଯ୍ୟ ଯଥାସମ୍ଭବ ତତ୍ତ୍ୱ ସ୍ୱାଧୀନ ପଞ୍ଚକର୍ମିତ ଯୋଜନା, ଅର୍ଥାତ୍ ୧୯୭୭ ମସିହା ମାତ୍ର ପୂର୍ବ ଶେଷ ନିଶ୍ଚୟ ହେବ । ବର୍ଷିକ ୬ ହଜାରଟି ଡାକଦରକୁ ଏଇ କ୍ରମତା ଦିଆଯିବ ବୋଲି ଲକ୍ଷ୍ୟ ଧାର୍ଯ୍ୟ ହୋଇଛି ।

୧୯୫୭ ମସିହାଠାରୁ ସରକାର ଦେଉଁ ଜାତି ଗ୍ରହଣ କରିଛନ୍ତି, ଗ୍ରାମାଞ୍ଚଳ ଡାକଦରମାନଙ୍କରେ ସଞ୍ଚୟ ବ୍ୟାଙ୍କ୍ ସୁବିଧା ସଦା ଡାକଦର ସଂଖ୍ୟା ୧୯୭୧ ମସିହାରେ ୧,୫୦୦ ଥିବା ସ୍ତରରେ ବର୍ତ୍ତମାନ ୨୦ ହଜାର ହେଲଣି ।

କଡ଼ରେ ପୋତିଦେବାକୁ ହେବ । ଗଛଗୁଡ଼ିକ ଲଗି ଲଗି ଲଗାଇବ ନାହିଁ । ରୁଆ ଭଲରେ ଧାନ ସେଇବା ସାଙ୍ଗରେ ସବୁଜସାର ତଳ ମଧ୍ୟ ରୁଆସାଇପାରେ । ଏହି ଗଛରୁ ମଂଜି ସଂଗ୍ରହ କରି ଆସନ୍ତା ବର୍ଷ ପାଇଁ ରଖିବାକୁ ହେବ ।

ସବୁଜସାର ଚାଷ କରିବା ଅତି ସହଜ ଓ ଏଥିରେ ଖର୍ଚ୍ଚ ମଧ୍ୟ ଖୁବ୍ ଅଳ୍ପ । ତେଣୁ ଚାଷୀମାନେ ବହୁଳ ପରିମାଣରେ ସବୁଜସାର ଚାଷ କରି ଜମିକୁ ଯଥେଷ୍ଟ ପରିମାଣରେ ଜୈବିକ ସାର ଯୋଗାଇବା ଉଚିତ । ତାହାହେଲେ ଜମିର ପ୍ରାକୃତିକ ଶକ୍ତି ଅତ୍ୟନ୍ତ ରହିବ ଓ ତାହା ପସଲକୁ ବହୁଳ ସାହାଯ୍ୟ କରିବ ।

[ଭାରତୀୟ କୃଷି ଗବେଷଣା ପରିଷଦର ସୂଚନା ବିଭାଗ ସୌଜନ୍ୟରୁ ପ୍ରସ୍ତ]

କୁକୁଡ଼ା ଚୂଷର ବ୍ୟାପକ ବ୍ୟବସ୍ଥା

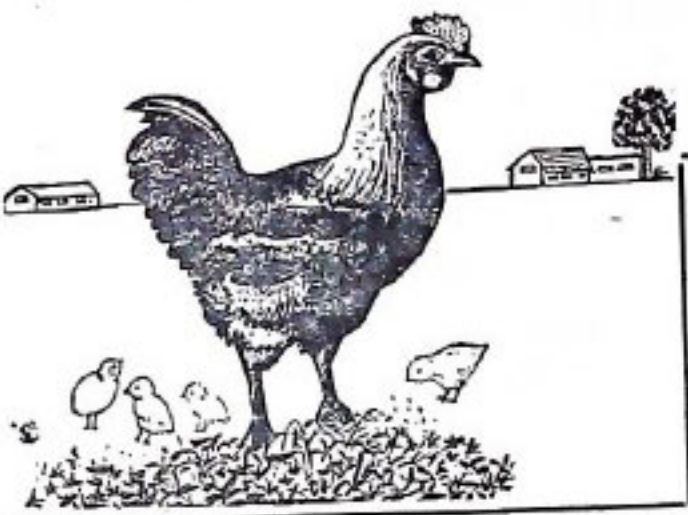

କୁକୁଡ଼ା ଚୂଷର ବ୍ୟାପକ ପ୍ରସାର ଉଦ୍ଦେଶ୍ୟରେ ଭାରତର ବିଭିନ୍ନ ସ୍ଥାନରେ ଚେଷ୍ଟା ଚାଲିଛି । ପୂର୍ବ-ଭାରତର ସର୍ବପଥମ କୃଷି-ବୈଷୟିକ ବିଦ୍ୟାଳୟ ଭୁବନେଶ୍ୱରଠାରେ ସଂପ୍ରତି କୁକୁଡ଼ା ଚୂଷର ଉତ୍ପାଦନ ପାଇଁ ଏକ ବ୍ୟାପକ ଯୋଜନା ଗ୍ରହଣ କରାଯାଇଛି ।

କୁକୁଡ଼ା ଚୂଷ ଏକ ପ୍ରଧାନ ଲାଭଜନକ ଧନ । ବୈଜ୍ଞାନିକ ପଦ୍ଧତିରେ ଏହି ଚୂଷର ପ୍ରଚଳନ ହେଲେ ଆମେ ଦେଶୀ କୁକୁଡ଼ାଠାରୁ ଯେତେକ ପରିମାଣରେ ଚମ୍ପୁ ପାଇଥାଉଁ, ତାହା ଅପେକ୍ଷା ଅନେକ ଗୁଣ ବେଶି ଚମ୍ପୁ ପାଇ ପାରିବୁଁ ।

ଭାରତର ସର୍ବାଧିକ ପର୍ଯ୍ୟାପନ କେନ୍ଦ୍ରଗୁଡ଼ିକ ମଧ୍ୟରୁ ଜୋରହାଟର ଆସାମ କୃଷି କଲେଜ ହେଉଛି ଅନ୍ୟତମ । ଏହି କେନ୍ଦ୍ର ସ୍ଥାପନ ପାଇଁ ୧ ଲକ୍ଷ ୭୦ ହଜାର ଟଙ୍କା ବ୍ୟୟ କରାଯାଇଛି ଓ ତାହା ମିଳିଛି ଭାରତସ୍ଥ ସ୍ୱତନ୍ତ୍ରତା ଉନ୍ନୟନ ସଂସ୍ଥା ଓ ଆସାମ ସରକାରଙ୍କ ନିକଟରୁ । ଏହି କେନ୍ଦ୍ରର ସମ୍ଭାଷଣ ହେଉଛି ସର୍ବାଧିକ । ଏଥିରେ ଅଛି—୧୦ ହଜାର ଚମ୍ପୁ ପୁଟାଇବା ଭଳି ବିଦ୍ୟୁତ୍‌ଶକ୍ତି ଇନକର୍ଡ-ବେଟର, ବ୍ୟାଟରି, ଗ୍ରୁଡ଼ର ଓ ପିଞ୍ଜର ପ୍ରଭୃତି ।

ଏହି ପ୍ରତିଷ୍ଠାନରେ ଯେତେବେଳେ ବିଦ୍ୟୁତ୍-ସରବସ୍ତୁ ନିର୍ମୂଳିତ ନ ଥିଲା, ସେତେବେଳେ ୧୦୮ଟି ଚମ୍ପୁ ପୁଟାଇବା ପାଇଁ କରାଯିବା ତେଲଗୁଳିତ

ଇନକର୍ଡବେଟର ନାଗା ପାହାଡ଼ରୁ ଅଣା ହୋଇଥିଲା । ଏହି ସମ୍ଭରେ ଏକ ସାଫ୍ଟରେ ୧୦୮ଟି ଚମ୍ପୁ ରଖା ହେଉଥାଏ ଏବଂ ଏହା ଭିତରୁ ପ୍ରତିଥର ୮୦ରୁ ୮୫ଟି କୁକୁଡ଼ା ଚୁଆ ମିଳୁଥାଏ ।

କିନ୍ତୁ ଆଫ୍ରିକା ବେଶି ଓ ଇଞ୍ଜିଣ୍ଡ ଶ୍ରେଣୀର କୁକୁଡ଼ା ଚୁଆର ପ୍ରୟୋଗନ ଥିବାରୁ ମିଶୋଗ ବିଶ୍ୱବିଦ୍ୟାଳୟକୁ ଇଞ୍ଜିଣ୍ଡ ଜାତିର ସାତା ଲେଗ୍‌ହର୍ଣ୍ଣ କୁକୁଡ଼ାର ଚମ୍ପୁ ପଠାଇବାକୁ ଅନୁରୋଧ କରାଯାଇଥିଲା ।

ମିଶୋଗ ବିଶ୍ୱବିଦ୍ୟାଳୟ ୪୫୦ ଚମ୍ପୁ ଚମ୍ପାନ-ଯୋଗେ ପଠାଇଥିଲା ଓ ଏଥିରୁ ୩୯୫ଟି କୁକୁଡ଼ା ଚୁଆ ମିଳିଥିଲା । ଏଥିରୁ ୧୮୫ଟି କୁକୁଡ଼ାକୁ ଡିମ୍ ହେବାଲାଗି ରଖା ହୋଇଥିଲା । ଶାନ୍ତି ଧଳା ଲେଗ୍‌ହର୍ଣ୍ଣ କୁକୁଡ଼ା ଚୁଆ ମିଳିବା ପାଇଁ ଦୁଇଟି ପିଞ୍ଜରରେ ମୋଟ ୧୪୦ଟି କୁକୁଡ଼ାକୁ ରଖାହୋଇଥିଲା ଏବଂ ସାତ ମାସ ମଧ୍ୟରେ ପ୍ରତି କୁକୁଡ଼ାଠାରୁ ୧୩୫ଟି ଲେଖାଏ ଡିମ୍ ମିଳିଥିଲା ।

ଏହି କେନ୍ଦ୍ରରୁ ଚୁଆ ପୁଟାଇବା ପାଇଁ ୧୫ ହଜାର ଚମ୍ପୁ ଖାନାଗଢ଼ଣ ଆସାମର ପଶୁପାଳନ କଲେଜକୁ ପ୍ରେରଣ ହୋଇଥିଲା । ଭୁବନେଶ୍ୱରସ୍ଥ କୃଷି କଲେଜ, ନାଗା ଅଞ୍ଚଳ ଏବଂ ଅନ୍ୟାନ୍ୟ ସ୍ଥାନକୁ ଏଠାରୁ ଚମ୍ପୁ ପ୍ରେରଣ ହୋଇଛି ପଶୁପାଳନ କେନ୍ଦ୍ର ପ୍ରତିଷ୍ଠାନରେ ସହାୟତା କରିବା ପାଇଁ ।



ଦକ୍ଷିଣ-ପୂର୍ବ ରେଳବାଇ

ଲେଖକ—ଶ୍ରୀ କି. ଡି. ଖାଣ୍ଡେଲ୍‌ଉଅଲ,

(ନେନେସଲ ମେନେଜର)



ଦକ୍ଷିଣ-ପୂର୍ବ ରେଳବାଇର ଗୌରୋଲକ ଅବସ୍ଥିତି ଏହାକୁ ଏହି ଅଞ୍ଚଳର ଶିଳ୍ପକଳାଶପଥର ସମ୍ମୁଖରେ ଆଣି ଥୋଇଛି । ଏଇ ରେଳବାଇଦ୍ୱାରା ଉପକୃତ ହେଉଥିବା ଉତ୍ପତ୍ତି ରଙ୍ଗର ପୁସ୍ତକସ୍ତ୍ର ଓ ରୂଷିଫର ପଶ୍ଚାତ୍ତୁମିର ଅନୁସନ୍ଧାନ କାର୍ଯ୍ୟ ଏପର୍ଯ୍ୟନ୍ତ ସମ୍ପୂର୍ଣ୍ଣ ନ ହୋଇଥିଲେ ମଧ୍ୟ ଏଇ ରେଳବାଇକୁ ଦେଶର ପାଞ୍ଚଟିପାଳ ବଡ଼ ଇସ୍ତାତ୍ କାରଖାନା, ସମୂହମନ୍ତ କୋଇଲି କଟିଙ୍ଗର, ଲୁହା ଓ ମାଙ୍ଗାନିଜ ଖଣି, ନାଗର, ଆଲୁମିନିଅମ୍ ଏବଂ ଅନ୍ୟାନ୍ୟ ବହୁ ଶିଳ୍ପର ଗୁଡ଼ିକା ମେଣ୍ଟାଇବାକୁ ପଡ଼ୁଛି ।

ସମସ୍ତେ ବୋଧ ହୁଏ ଜାଣନ୍ତି, ଏକ ଟନ୍ ଇସ୍ତାତ୍ ଉତ୍ପାଦନ କରିବାକୁ ହେଲେ ଇସ୍ତାତ୍ କାରଖାନାକୁ ପାଞ୍ଚ ଟନ୍ କଷ୍ଟମାଲ ପଠାଇବାକୁ ପଡ଼ିଥାଏ । ଦଶଲକ୍ଷ ଟନ୍ କ୍ଷମତାଶିଳ୍ପ ଗୋଟିଏ ଇସ୍ତାତ୍ କାରଖାନା ପାଇଁ ୧୮ ଲକ୍ଷ ଟନ୍ କୋଇଲି, ୧୭ ଲକ୍ଷ ଟନ୍ ଲୁହା-ପଥର, ପାଞ୍ଚଲକ୍ଷ ଟନ୍ ରୂପପଥର ଓ ଡୋଲମିଟ୍ ଏବଂ ମାଙ୍ଗାନିଜ ପଥର, ରେକ, ଫେସ୍‌ସିଲିକୋନ୍ ଭଳି ଅନ୍ୟାନ୍ୟ ବହୁ ରକମର କଷ୍ଟମାଲ ଦରକାର । ଏସବୁକୁ ପୁଣି ଦିଅନ୍ତୁ ଅଞ୍ଚଳରେ ଥିବା ଖଣିମାନଙ୍କରୁ ବୋହୁବାକୁ ହୋଇଥାଏ । ତେଣୁ ଇସ୍ତାତ୍ କାରଖାନା-ଗୁଡ଼ିକ ପାଇଁ କେଉଁ ପରିମାଣର ପରିବହନ ଦାୟିତ୍ୱ

ରେଳବାଇ ଉପରେ ପଡ଼ିଥାଏ; ତାହା ଏଥିରୁ ଅନୁମାନ କରିହେବ ।

ପୁନଶ୍ଚ ଦିଅନ୍ତୁ ଇସ୍ତାତ୍ କାରଖାନାରେ ବ୍ୟବହୃତ ହେଉଥିବା ବିଭିନ୍ନ ବିଶେଷ ଧରଣର ସରଜାମ ଲାଗି ଅବସ୍ଥା ଅଧିକ ଜଟିଳ ହୋଇଉଠୁଛି । ଉଦାହରଣ ସ୍ୱରୂପ, ଟାଟା ଲୁହା ଓ ଇସ୍ତାତ୍ କାରଖାନାକୁ 'ସେଣ୍ଟର ଡିପାର୍ଟମେଣ୍ଟ ହପର୍' (କେ. ଓ. ଓ. ବି. ଓ. ବି. ସି.) ଓ 'ଗ୍ରାଉନ୍'ରେ ଲୁହାପଥର ଯୋଗାଇ ଦିଆଯାଇଥାଏ । କିନ୍ତୁ ଗଭିରକେଲ, ବର୍ଣ୍ଣପୁର ଓ ଭିଲ୍‌ଲଠାରେ ଥିବା ଇସ୍ତାତ୍ କାରଖାନାଗୁଡ଼ିକୁ 'ସାଇଡ୍ ଡିପାର୍ଟମେଣ୍ଟ ହପର୍' (ବି. ଓ. ବି. ଏସ୍.) ଓ 'ଗ୍ରାଉନ୍'ରେ ଲୁହାପଥର ଯୋଗାଇ ଦିଆଯାଏ । ଅଥଚ ଦୁର୍ଗାପୁର କାରଖାନାକୁ 'ସାଇଡ୍ ଡିପାର୍ଟମେଣ୍ଟ ହପର୍' ସାହାଯ୍ୟରେ ଆଂଶିକଶକ୍ତରେ ଏବଂ ବାକି ଟାଇପ୍, ଦକ୍ଷ ଓ 'ଗ୍ରାଉନ୍' ସାହାଯ୍ୟରେ ଆଂଶିକ ଶକ୍ତରେ ଲୁହାପଥର ଯୋଗାଯାଏ । ଟାଟା-ନଗର, ବର୍ଣ୍ଣପୁର ଓ ଗଭିରକେଲ କାରଖାନାଗୁଡ଼ିକୁ 'ସେଣ୍ଟର ଡିପାର୍ଟମେଣ୍ଟ କେ. ଓ. ଟାଇପ୍' ଓ 'ଗ୍ରାଉନ୍'ରେ ରୂପପଥର ବୁହାହେଉଥିଲାବେଳେ ଦୁର୍ଗାପୁର ଓ ଭିଲ୍‌ଲ କାରଖାନାକୁ ସାଧାରଣ ଖୋଲ ଓ 'ଗ୍ରାଉନ୍'ରେ ପଠାଯାଇଥାଏ । ତେଣୁ ବିଭିନ୍ନ ଇସ୍ତାତ୍ କାରଖାନା ପାଇଁ ବିଭିନ୍ନ ଧରଣର ପିଣ୍ଡ ବୋହାଇ କରିବାକୁ ବିଭିନ୍ନ ଧରଣର ଓ 'ଗ୍ରାଉନ୍' ଯୋଗାଡ଼ କରିବା ଏକ ବଡ଼ କୌଶଳପୂର୍ଣ୍ଣ କାର୍ଯ୍ୟ ।

ଏହିସବୁ କାରଖାନାର ସମ୍ପ୍ରସାରଣ ସଙ୍ଗେ ସଙ୍ଗେ ଅବସ୍ଥା ମଧ୍ୟ ଅଧିକ ଜଟିଳ ହୋଇଉଠୁଛି । ଇସ୍ତିଲା କାରଖାନାଗୁଡ଼ିକୁ କୋଇଲା ଚିତ୍ରା ଅନ୍ୟାନ୍ୟ କଞ୍ଚାମାଲ ବୋହବା ପାଇଁ ୧୯୫୫-୫୬ରେ ଦୈନିକ ୪୮୦ ଡ୍ରାଗନ୍ ଯୋଗାଇ ଦିଆଯାଉଥିଲା । ୧୯୬୨-୬୩ରେ ଏହି ସଂଖ୍ୟା ବଢ଼ି ୨,୦୦୦ ହୋଇଥିଲା ଏବଂ ଭୂଖଣ୍ଡ ଯୋଜନା ଶେଷବେଳକୁ ୩୩୦୪ ହୋଇଥିବ ବୋଲି ଅନୁମାନ କରାଯାଉଛି ।

କାରଖାନାରେ ଉତ୍ପାଦିତ ହେଉଥିବା ବିଭିନ୍ନ କ୍ରୟ ଓ ଉପଜାତ ସାମଗ୍ରୀ ଚଳାଚଳ ସମ୍ପର୍କୀୟ ସମସ୍ୟାମାନ ମଧ୍ୟ ରହିଛି । ସେସବୁ କ୍ରୟ ଚଳାଚଳ ପାଇଁ ସ୍ୱତନ୍ତ୍ର ଧରଣର ଡ୍ରାଗନ୍‌ମାନ ଦରକାର ।

କୋଇଲା ପରିବହନ

ଏ ତ ଗଲ ଇସ୍ତାତ କଥା । ବର୍ତ୍ତମାନ କୋଇଲା କଥା ବିଚାର କରାଯାଉ । ବିଶ୍ୱାସ ଓ ଭୂଖଣ୍ଡ ପଞ୍ଚକାଳିକ ଯୋଜନା କାଳ ମଧ୍ୟରେ କେନ୍ଦ୍ର ଭାରତ, କୋରବା, ତାଳଚେର ଓ ଅନ୍ୟାନ୍ୟ ସ୍ଥାନରେ ବହୁ ନୂଆ ନୂଆ କୋଇଲା ଖଣି ଖୋଳାଯିବା ଫଳରେ କୋଇଲା ଚଳାଚଳ ପଦ୍ଧତିରେ ଗୁରୁତ୍ୱପୂର୍ଣ୍ଣ ପରିବର୍ତ୍ତନ ଦେଖିଲୁ । ପୂର୍ବରୁ କୋଇଲା ଚଳାଚଳ ମୁଖ୍ୟତଃ ବଙ୍ଗ-ହତ୍ତାର କୋଇଲାଖଣିଗୁଡ଼ିକ ମଧ୍ୟରେ ସୀମାବଦ୍ଧ ଥିଲା । ୧୯୫୦ ମସିହାରେ ଦୈନିକ ୧୦୫୦ ଡ୍ରାଗନ୍ କୋଇଲା ଚଳାଚଳ ହେଉଥିବା ସ୍ଥଳେ ୧୯୬୨-୬୩ରେ ଦୈନିକ ୨୦୫୦ ଡ୍ରାଗନ୍ କୋଇଲା ଚଳାଚଳ ହୋଇଛି ଏବଂ ଭୂଖଣ୍ଡ ଯୋଜନାକାଳ ଶେଷ ସୁଦ୍ଧା ଏହା ବଢ଼ି ୪୫୦୦ ଡ୍ରାଗନ୍ ହେବ ବୋଲି ଆଶା କରାଯାଉଛି ।

କେନ୍ଦ୍ର ଭାରତ କୋଇଲା ଖଣିଗୁଡ଼ିକରେ କୋଇଲା ଚଳାଚଳ ବିଶେଷ ଭାବରେ ବଢ଼ିଯାଇଛି । ଏଠାରେ ଜାଖଣ୍ଡ କୋଇଲା ଉତ୍ପାଦନ କର୍ମରେ ସମସ୍ତ ପକ୍ଷରୁ କୋଇଲା ଖଣିଗୁଡ଼ିକର ବ୍ୟାପକ ଉତ୍ପାଦନ

କାର୍ଯ୍ୟକ୍ରମ ହାତକୁ ନିଆଯାଇଛି । ସେଥିମଧ୍ୟରୁ କେତୋଟି ଖଣିର ଉତ୍ପାଦନ ଆରମ୍ଭ ହେଲାଣି । ୧୯୫୦ରେ ଏଠାରେ ଦୈନିକ ହାରାହାରି ୨୨୦ ଡ୍ରାଗନ୍ କୋଇଲା ହେଉଥିଲା । ୧୯୬୨-୬୩ ବେଳକୁ ତାହା ବଢ଼ି ୭୦୦ ଡ୍ରାଗନ୍ ହୋଇଥିଲା ଏବଂ ଭୂଖଣ୍ଡ ଯୋଜନା ଶେଷବେଳକୁ ୧୭୦୦ ହୋଇପାରେ । ତାଳଚେର କୋଇଲା ଖଣିରେ ଏଇ କୋଇଲା ଡ୍ରାଗନ୍‌ସଂଖ୍ୟା ସମାନ୍ତରାୟ ୨୭,୧୦୦ ଓ ୩୦୦ ହୋଇଛି । ତେଣୁ କୋଇଲା ପରିବହନ ବିଭିନ୍ନ ଦ୍ରୁତ ବୃଦ୍ଧିମୟ କରୁଛି, ସେକଥା ଏଥିରୁ ସ୍ପଷ୍ଟ ଜଣାଯିବ ।

ବାଟରେ କେଉଁଠି ଅଟକ ନ ରହି କୋଇଲା ଯୋଗାଣ ଯେପରି ନିୟମିତ ହୁଏ, ସେଥିପାଇଁ କୋଇଲା ଓ ଖାଉଟି କେନ୍ଦ୍ର ମଧ୍ୟରେ ସମନ୍ୱୟ ସ୍ଥାପନପଦ୍ଧତି ସାବଧାନତାର ସହିତ ପରିଚାଳନା କରାଯାଉଛି ।

ଜାମାଡ଼ୋବା, କାରଗଲ, ତୁରତା ଓ ସାନ୍ତାଳପଡ଼ାଠାରେ କୋଇଲା ବିଶୋଧନାଗାରଗୁଡ଼ିକ କାର୍ଯ୍ୟକାରୀ ହେବା ଫଳରେ କୋଇଲା ଚଳାଚଳ ପଦ୍ଧତିରେ ଗୁରୁତ୍ୱପୂର୍ଣ୍ଣ ପରିବର୍ତ୍ତନ ଦେଖିଲୁ । ଅଗୋଧୂତ କୋଇଲାକୁ ବିଶୋଧନାଗାରକୁ ନେବାକୁ ହେବ । ସେଠାରୁ ବିଭିନ୍ନ ଇସ୍ତାତ କାରଖାନାକୁ ବିଶୋଧୂତ କୋଇଲା ଯୋଗାଇଦିଆଯିବ । ଉତ୍ତର ଇଣ୍ଡିଆ ସାହାଯ୍ୟରେ ବଡ଼ ବଡ଼ ଗାଡ଼ି ଚଳାଇ ବିଶୋଧନା-ଗାରରୁ ମୋଟା ପରିମାଣର କୋଇଲା ପରିବହନ ବ୍ୟବସ୍ଥା କରାଯାଉଛି ।

ଦକ୍ଷିଣ-ପୂର୍ବ ରେଳବାଇଦ୍ୱାରା ଉପକୂଳ ହେଉଥିବା ଅଞ୍ଚଳରେ ଲୁହା, ମାଙ୍ଗାନିଜ, ବନ୍‌ସାଇଟ୍, ହୋମ୍, କାଲମାଇଟ୍ ଓ ସେଇଭଳି ଧାତୁପିଣ୍ଡ ପ୍ରଭୃତି ପରିମାଣରେ ରହିଛି । ତେଣୁ ଉତ୍ତର ଧାତୁପିଣ୍ଡ ଚଳାଚଳ ଉଦ୍ଦେଶ୍ୟରେ ବିମଲଗଡ଼ାଠାରୁ କରାଯିବୁ

(୪୦ କଲୋମିଟର) ପର୍ଯ୍ୟନ୍ତ ଏବଂ କୋଟାଗ୍ରାମପା-
ଠାରୁ ଦେରେଲି (୪୩୩ କଲୋମିଟର) ପର୍ଯ୍ୟନ୍ତ ଏଭଳି
ଦୁଇଟି ପ୍ରକାର ରେଳଗାଡ଼ି ନିର୍ମାଣ ହେଉଛି । ଭୃଗୁପୁ
ପଞ୍ଚଦଶିକ ଯୋଜନା କାଳରେ ରପ୍ତାନି ଧାର୍ଯ୍ୟ
ଚଳାଚଳ ଖୁବ୍ ବଢ଼ାଇବା ପାଇଁ ଲକ୍ଷ୍ୟ ରଖାଯାଇଛି ।
ଶେଷି ଅଞ୍ଚଳରୁ ଦର୍ଶକୁ ପ୍ରାୟ ୭୦ ଲକ୍ଷ ଟନ୍ ଅଧିକ
ରପ୍ତାନିଯୋଗ୍ୟ ଧାର୍ଯ୍ୟ କାହାରକୁ ଗୁଲଣ ହେବ
ବୋଲି ଆଶା କରାଯାଉଛି ।

ମୋଟ ବୋହେଇ

ଅନ୍ୟାନ୍ୟ ଶିଳ୍ପରେ ଉତ୍ପାଦନ କରିବା ଏବଂ
ଅଧିକ ପରିମାଣର ଖାଦ୍ୟଶସ୍ୟ ଚଳାଚଳ ହେବା
ଫଳରେ ରେଳଯୋଗେ ସାଧାରଣ ମାଲ ପରିବହନ
କଡ଼ୁ ପରିମାଣରେ ବଢ଼ିଯାଇଛି । ୧୯୫୫-୫୬ରେ ଉକ୍ତ
ରେଳବାଇରେ ଦୈନିକ ୨୯୨୪ ଡ୍ରାଗନ ବୋହେଇ
ହେଉଥିଲା । ୧୯୬୩ ମସିହା ଜାନୁୟାରୀ ମାସରେ
ଦୈନିକ ୭,୧୦୦ ଡ୍ରାଗନ ବୋହେଇ ହେଉଥିଲା
ଏବଂ ଭୃଗୁପୁ ଯୋଜନା ଶେଷବେଳକୁ ଦୈନିକ
୧୦,୫୦୦ ଡ୍ରାଗନ ବୋହେଇ ହେଉଥିବ ବୋଲି
ଆଶା କରାଯାଉଛି; ଅର୍ଥାତ୍ ଦଶବର୍ଷରେ ଏହା
ଶତକଡ଼ା ୨୫୦ ଗୁଣ ବୃଦ୍ଧି ପାଇବ ।

ଉତ୍ପାଦନ କାର୍ଯ୍ୟକ୍ରମ

ଏହି ଅଞ୍ଚଳରେ ଭିନ୍ନ ଭିନ୍ନ ଅଭିବୃଦ୍ଧିକୁ
ସୁକ୍ଷ୍ମ ରେଳବାଇର ସମତାକୁ ମଧ୍ୟ ସଂପ୍ରସାରଣ
କରିବା ମୁାବଚକ । ଶିଳ୍ପ ସଂପ୍ରସାରଣ ସହିତ ସମତା
ରକ୍ଷା କରିବା ଉଦ୍ଦେଶ୍ୟରେ ରେଳବାଇ ପକ୍ଷରୁ ଏକ
କ୍ୟାମ୍ପ ଉତ୍ପାଦନ କାର୍ଯ୍ୟକ୍ରମ ଆରମ୍ଭ କରାଯାଇଛି ।
ଭୃଗୁପୁ ଯୋଜନାକାଳରେ ପଞ୍ଚାପାହାଡ଼ଠାରୁ
ବ୍ୟଗପଣି (୨୩ କଲୋମିଟର), ବଡ଼ପାମଡ଼ଠାରୁ
ବୋଲଣ (୧୭ କଲୋମିଟର), ବଣ୍ଡାମୁଣ୍ଡଠାରୁ

ବରପୁଆ (୭୫ କଲୋମିଟର), ଭଲଇଠାରୁ ଧାଲିଗଣ୍ଡ
(୮୫ କଲୋମିଟର), ଭଲଇଠାରୁ ଅନ୍ଧୁରଆର (୨୩
କଲୋମିଟର) ଓ ଚନ୍ଦ୍ରପୁରଠାରୁ ମୁରୀ (୧୩୭
କଲୋମିଟର) ନୂଆ ରେଳଗାଡ଼ି ନିର୍ମାଣ କରାଯାଇଛି
ଏବଂ ମୁରୀ-ଗଣ୍ଡ ଶାଖାକୁ ନ୍ୟାଗେଗେଜରୁ ଦ୍ରୁତଗେଜକୁ
ରୂପାନ୍ତରିତ କରାଯାଇଛି । ଭୃଗୁପୁ ଯୋଜନାରେ
ବୋରିଆଦାଣ୍ଡଠାରୁ ବସରାମପୁର ପର୍ଯ୍ୟନ୍ତ ଗୋଟିଏ
ନୂଆ ଗ୍ରାଣ୍ଟ କାମ ଶେଷ ହୋଇଛି । ଆଉ କେତୋଟି
ନୂଆ ଗାଡ଼ି ନିର୍ମାଣ କାର୍ଯ୍ୟ ଚାଲିଛି । ସେଗୁଡ଼ିକ
ମଧ୍ୟରେ ପ୍ରଧାନ ପ୍ରଧାନ ଗାଡ଼ି ହେଲା—

- ଦୁଇଆ-ବଣ୍ଡାମୁଣ୍ଡା (୧୭୭ କଲୋମିଟର),
 - କରିଗୁରୁ-ବିମଳାଗଡ଼ (୪୦ କଲୋମିଟର),
 - ସମ୍ବଲପୁର-ଟିଟିଲଗଡ଼ (୧୮୧ କଲୋମିଟର),
 - କୋଟାଗ୍ରାମ-ଦେରେଲି (୪୩୩) କଲୋମିଟର ।
- ଏହିସବୁ ଗାଡ଼ି ନିର୍ମାଣ କାର୍ଯ୍ୟ ଶେଷ ହୋଇଗଲେ
ଭୃଗୁପୁ ଯୋଜନା ଶେଷବେଳକୁ ଦର୍ଶିଣ-ପୁରୀ
ରେଳବାଇର ମୋଟ ଗାଡ଼ିର ଦୈନିକ ୭,୮୦୦
କଲୋମିଟର ହୋଇଥିବ । ୧୯୫୫-୫୬ରେ ଏହା
୫,୪୫୨ କଲୋମିଟର ଥିଲା ।

ରେଳଗାଡ଼ିଗୁଡ଼ିକର ସମତା ବୃଦ୍ଧି କରିବା
ଉଦ୍ଦେଶ୍ୟରେ ଅନେକଗୁଡ଼ିଏ ଏକ-ଗାଡ଼ି-ଶାଖାକୁ
ଦୋହର କରାଯାଇଛି । ନାଗପୁର ପର୍ଯ୍ୟନ୍ତ ପ୍ରଧାନ
ଗାଡ଼ିର ଦୋହର କାର୍ଯ୍ୟ ଶେଷ ହୋଇଆସିଲାଣି ।
ପୁରୀ-ଉପକୂଳରେ ଖଡ଼ଗପୁରଠାରୁ ବଜ୍ରପୁରଗରମ୍
ପର୍ଯ୍ୟନ୍ତ ଗାଡ଼ିକୁ ଦୋହର କରିବା କାମ ହାତକୁ
ନିଆଯାଉଛି ଏବଂ ବଜ୍ରପୁରଗରମ୍ଠାରୁ ଉଆଲଟିଅର
ପର୍ଯ୍ୟନ୍ତ ଗାଡ଼ି ଦୋହର ହୋଇସାରିଲାଣି । ଆଉ
ଅନେକ ଗାଡ଼ିର ଦୋହର କାମ ହୁଏତ ସରିଲାଣି
କିମ୍ବା ଚାଲିଛି । ଗାଡ଼ିକୁ ଦୋହର କରାଯିବା ଛଡ଼ା
ହାଣ୍ଡିଡ଼ା-ପାଣବୁସ ସହରତଳ ଶାଖାରେ ଭୃଗୁପୁ ଗାଡ଼ି
ନିର୍ମାଣର ବ୍ୟବସ୍ଥା ମଧ୍ୟ କରାଯାଉଛି ।

ଡିଜେଲ ଓ ବିଦ୍ୟୁତ୍‌ଗୁଳିତ ଟ୍ରେନ ପ୍ରଚଳନ

ପେଟ୍ରୋଲ୍ ଅଞ୍ଚଳରେ ଟ୍ରେନ୍ ଚଳାଚଳ ବହୁତ ବଢ଼ିଯାଇଛି, ସେଠାରେ ଡିଜେଲ ବିଦ୍ୟୁତ୍‌ଗୁଳିତ ଟ୍ରେନ୍ ପ୍ରଚଳନ କରିବା ବ୍ୟବସ୍ଥା ହାତକୁ ନିଆଯାଇଛି । କୋଇଲା ଓ ଲଘୁତ ଚଟିବନ୍ଧର ପ୍ରଧାନ ପ୍ରଧାନ ଗସ୍ତାଗୁଡ଼ିକରେ ଡିଜେଲଗୁଳିତ ଟ୍ରେନ୍ ପ୍ରଚଳନ କାମ ୧୯୫୮ରେ ଆରମ୍ଭ ହୋଇଥିଲା । ଫଳାଫଳ ବିଶେଷ ଉତ୍ପାଦନକ ହୋଇଛି । ଗୁଜରାଟରେ ଓ ଭାରତର କୋଇଲା ଗାଡ଼ଗୁଡ଼ିକ ଛଡ଼ା କାଟକ ଶାଖା ଏବଂ ବଣ୍ଡାମୁଣ୍ଡା-ଭୁଲୁର ସେକସନ୍‌ର ଅଧିକାଂଶ କୋଇଲା-ଟ୍ରେନ୍ ଡିଜେଲ ଇଞ୍ଜିନ୍‌ଦ୍ୱାରା ଟଣା ହୋଇଛି । ଅଧିକ ଡିଜେଲ ଇଞ୍ଜିନ୍ ଆସିବା ସଙ୍ଗେ ସଙ୍ଗେ ପୂର୍ବ-ଉତ୍ତର ସେକସନ୍‌ରେ ଦୁରଗାମୀ ଟ୍ରେନଗୁଡ଼ିକୁ ଡିଜେଲଗୁଳିତ କରିବାର ପ୍ରସ୍ତାବ ରହିଛି । କରକ୍ଷୁ ଓ ବେଡେଲଠାରୁ ବିଶାଖାପଟଣ ବନ୍ଦର ପର୍ଯ୍ୟନ୍ତ ଯାଇଥିବା ରାସ୍ତା ଧାତୁପିଣ୍ଡିବାସୀ ଟ୍ରେନଗୁଡ଼ିକ ମଧ୍ୟ ଡିଜେଲ ଇଞ୍ଜିନ୍‌ଦ୍ୱାରା ଚାଲିବ ।

ଏହା ସଂଗେ ସଂଗେ ଲଘୁତ ଓ କୋଇଲା କଟିବନ୍ଧରେ ବଡ଼ ବଡ଼ ଗସ୍ତାଗୁଡ଼ିକରେ ବ୍ୟାପକ ବିଦ୍ୟୁତ୍‌ଗୁଳିତ ଟ୍ରେନ୍ ପ୍ରଚଳନ ବ୍ୟବସ୍ଥା ମଧ୍ୟ କରାଯାଉଛି । ଆସନସୋଲଠାରୁ ଗୁଜରାଟ ଏବଂ ନିମପୁରଠାରୁ ଡାଙ୍ଗୋଆପୋଷି ପର୍ଯ୍ୟନ୍ତ ଏହି କାର୍ଯ୍ୟ ଶେଷ ହୋଇଛି । ବଡ଼ନାମଡ଼ା ସେକଟରର ବିଭିନ୍ନ ଧାତୁପିଣ୍ଡି କୋଝାଇ କେନ୍ଦ୍ର ଏବଂ ଗୋପୁଡ଼ି, ସାଧନଗର ଓ ଚଉପୁରୀଠାରେ ଥିବା କୋଇଲାଖଣିଗୁଡ଼ିକ ପର୍ଯ୍ୟନ୍ତ ବିଦ୍ୟୁତ୍‌ଗୁଳିତ ରେଳଗସ୍ତା ପକାଯାଉଛି । ସ୍ୱାର୍ଡ୍ ପୁନର୍ଗଠନ କାର୍ଯ୍ୟ ଶେଷ ହେବା ସଙ୍ଗେ ସଙ୍ଗେ ହାଡ଼ିଠାରୁ ନିମପୁର ପର୍ଯ୍ୟନ୍ତ ବିଦ୍ୟୁତ୍-ଟ୍ରେନ୍ ଚାଲିବ । ବର୍ତ୍ତମାନ ସୁଦ୍ଧା ୫୩୭ କିଲୋମିଟର ଗସ୍ତାରେ

ବିଦ୍ୟୁତ୍‌ଟ୍ରେନ୍ ପ୍ରଚଳନର ବ୍ୟବସ୍ଥା ହୋଇପାରିଥିବା ପୁଣି, ଆଉ ୨୮୮ କିଲୋମିଟର ଗସ୍ତାରେ ଏଭଳି ବ୍ୟବସ୍ଥା ବର୍ତ୍ତମାନ ଆରମ୍ଭ ରୁଲିଛି ।

ରେଳବାଇ ପରିବହନ କ୍ଷେତ୍ରରେ ଦକ୍ଷିଣ-ପୂର୍ବ ରେଳବାଇ କ'ଣ କରିଛି ଏବଂ କ'ଣ କରିବାକୁ ଯାଉଛି, ତାର ଏକ ଚିତ୍ର ଏଥିରୁ ମିଳିବ ବୋଲି ଆଶା । ସ୍ୱାଧୀନ ଭାରତର ଅର୍ଥନୈତିକ ପୁନର୍ଗଠନ କ୍ଷେତ୍ରରେ ଦକ୍ଷିଣ-ପୂର୍ବ ରେଳବାଇର ଅବଦାନ କମ୍ ନୁହେଁ । ଉତ୍କଳ ଭବିଷ୍ୟତର ଶୁଭ ଆଗମନ ପାଇଁ ବହୁ ପ୍ରସ୍ତୁତିମୂଳକ ଆୟୋଜନର ଆବଶ୍ୟକତା ପଡ଼ିଥାଏ । ଏଥିପାଇଁ ବୋଧେ ଦକ୍ଷିଣ-ପୂର୍ବ ରେଳବାଇର ସୌନ୍ଦର୍ଯ୍ୟ ପରିଷ୍କୃତ ହୋଇନାହିଁ; କିନ୍ତୁ ଏଇ ରେଳବାଇ ସେବା କରୁଥିବା ଅଞ୍ଚଳରେ ବର୍ତ୍ତମାନ ଯେଉଁ ମାରକ ବିପ୍ଳବ ଘଟିରୁଲିଛି, ସେଥିରେ ନିଜ ନିଜର ଦାୟିତ୍ୱ ସମ୍ପାଦନ ପାଇଁ ଉକ୍ତ ରେଳବାଇର ଏକ ଲକ୍ଷ ପଡ଼ିଣ ହଜାର କର୍ମଚାରୀ ଆନନ୍ଦର ସହିତ, ଅତି ଚୁପ୍‌ର ସହିତ ସର୍ବଦା ପ୍ରସ୍ତୁତ ରହିଛନ୍ତି ।

ଏସ୍‌ପିମେଟ କମିଟିରେ ଓଡ଼ିଶା ସଭ୍ୟ

ଚଳିତ ବର୍ଷ ନିମନ୍ତେ ଲୋକସଭା ସଭ୍ୟମାନଙ୍କୁ ନେଇ ଯେଉଁ ଏସ୍‌ପିମେଟ କମିଟି ଗଠନ କରାଯାଇଛି, ସେଥିରେ ଓଡ଼ିଶାର ଦୁଇଜଣ ସଭ୍ୟଙ୍କୁ ଗୃହଣ କରାଯାଇଛି । ଏମାନେ ହେଉଛନ୍ତି ମହାରାଜା ଶ୍ରୀ ତ୍ରିତାପଦେଶରୀ ଦେଓ (ସଭା) ଓ ଶ୍ରୀ କାନ୍ତାଚରଣ ଯେନା (ବଂଶେଷ) ।

ଏହି ୩୦ ଜଣିଆ ଏସ୍‌ପିମେଟ କମିଟିର କାର୍ଯ୍ୟକାଳ ଆସନ୍ତା ବର୍ଷ ଅଗ୍ରେ ୩୦ ତାରିଖରେ ପୁଣିଥାଏ । ଲୋକସଭାର ଦାନସ୍ୱତ୍ୱ ଏହି କମିଟିର ସଭ୍ୟପଦସବେ ଶ୍ରୀ ଅରୁଣଚନ୍ଦ୍ର ଗୁହାଙ୍କୁ ନିୟୁତ କରାଯାଇଛି ।

ଦେଶର ପ୍ରତିରକ୍ଷାପାଇଁ ସ୍କୁଲ ସେଭିଂସ୍ ସିକ୍ୟୁରିଟିରେ ଅର୍ଥ ବିନିଯୋଗ କରନ୍ତୁ

- ୧ । ବାରବର୍ଷିଆ ଜାଣାସୁ ପ୍ରତିରକ୍ଷା ସାଟିଫିକେଟ୍ (ଟ୍ରେଲିଂ-ଇଅର୍ ନ୍ୟାସନାଲ୍ ଉପେନ୍ସ ସାଟିଫିକେଟ୍)—ବାର୍ଷିକ ସୁଧ ଶତକଡ଼ା ୭.୨୫ (ମ୍ୟାଚୁରିଟିରେ) ।
- ୨ । ଦଶବର୍ଷିଆ ପ୍ରତିରକ୍ଷା ଅମାନତ ସାଟିଫିକେଟ୍ (ଟେନ୍-ଇଅର୍ ଉପେନ୍ସ ଉପୋଜିଟ ସାଟିଫିକେଟ୍)—ବାର୍ଷିକ ସୁଧ ଶତକଡ଼ା ୪.୫୦ (ବାର୍ଷିକ ବର୍ଷ ଦିଆନ୍ତୁ) ।
- ୩ । ପନ୍ଦର-ବର୍ଷିଆ ଆନ୍ୟଇଟି ସାଟିଫିକେଟ୍ (ଫିଫ୍ଟିନ୍-ଇଅର୍ ଆନ୍ୟଇଟି ସାଟିଫିକେଟ୍)—ନିୟମିତ ମାସକୁ ମାସ ୧୫ ବର୍ଷଯାଏ ଟଙ୍କା ପାଇଥିବେ । ବାର୍ଷିକ ଶତକଡ଼ା ୩୫ ଚକ୍ରବର୍ତ୍ତି ହାରରେ ସୁଧ ।
- ୪ । ପୋଷ୍ଟାଫିସ୍ ସେଭିଂସ୍ ବ୍ୟାଙ୍କ ଉପୋଜିଟ୍—୧୦,୦୦୦ ଟଙ୍କା ପର୍ଯ୍ୟନ୍ତ (ଯୁଗ୍ମ-ଆକାଉଣ୍ଟରେ ଟ ୨୦୦୦୦୦) ଜମା ଉପରେ ଶତକଡ଼ା ବାର୍ଷିକ ଟ ୩୮ ଏବଂ ଟ ୧୦୦୦୦୦ (ଯୁଗ୍ମ-ଆକାଉଣ୍ଟରେ ଟ ୨୦୦୦୦୦)ରୁ ଅଧିକ ଜମା ଉପରେ ଶତକଡ଼ା ବାର୍ଷିକ ୨୫ ହାରରେ ସୁଧ ।
- ୫ । କ୍ୟୁମୁଲେଟିଭ୍ ଟାଇମ୍ ଉପୋଜିଟ୍ ଆକାଉଣ୍ଟ—ପାଞ୍ଚବର୍ଷିଆ ହିସାବ ପାଇଁ ଶତକଡ଼ା ବାର୍ଷିକ ୩.୩, ଦଶବର୍ଷିଆ ହିସାବ ପାଇଁ ଶତକଡ଼ା ୩.୮ ଓ ପନ୍ଦରବର୍ଷିଆ ହିସାବ ପାଇଁ ଶତକଡ଼ା ବାର୍ଷିକ ୪.୩ ହାରରେ ଚକ୍ରବର୍ତ୍ତି ସୁଧ ।
- ୬ । ପ୍ରିମିୟମ୍ ପାଇଲ୍ ବଣ୍ଡ—ପୁରସ୍କାର ମିଳିବା ସଙ୍ଗେ ସଙ୍ଗେ ୫ ବର୍ଷ ପରେ ସୁଧ ସହିତ ଜମା ଟଙ୍କା ଫେରସ୍ତ ମିଳେ ।

ମନେ ରଖନ୍ତୁ :

ଆପଣ ଯେଉଁ ସଞ୍ଚୟ କରନ୍ତେ, ତାହା ଉପରେ ଆପଣଙ୍କ ନିରାପଣ ଓ ଆପଣଙ୍କ ସନ୍ତାନସନ୍ତତିଙ୍କ ସମୃଦ୍ଧି ନିର୍ଭର କରେ । ସ୍ୱଳ୍ପସଞ୍ଚୟରେ ବିନିଯୋଗ କରାଯାଉଥିବା ଅର୍ଥ ଦେଶର ପ୍ରତିରକ୍ଷା-ବ୍ୟବସ୍ଥାକୁ ସୁଦୃଢ଼ ହେବାରେ ସାହାଯ୍ୟ କରନ୍ତୁ ।

ଉଦ୍ଦେଶ୍ୟ ବିବରଣ ପାଇଁ—

- ଦି ରିଜିଷ୍ଟ୍ରାଲ୍ ଡିରେକ୍ଟର, ନ୍ୟାସନାଲ୍ ସେଭିଂସ୍, ଓଡ଼ିଶା, କଟକ ଜିଲ୍ଲା
- ଡିପ୍ୟୁଟି ଡିରେକ୍ଟର, ସ୍କୁଲ ସେଭିଂସ୍, ଫାଇନାନ୍ସ୍ ଉପାର୍ଟମେଣ୍ଟ, ଭୁବନେଶ୍ୱର ଜିଲ୍ଲା
- ନିଜ ନିଜ ଜିଲ୍ଲାର ଡିପ୍ୟୁଟି ଡିରେକ୍ଟର ସେଭିଂସ୍ ଅଗାଁନାଇଜରଙ୍କ ନିକଟକୁ ଲେଖନ୍ତୁ ।

**ପ୍ରକୃତି-ସଂଗ୍ରାମରେ ମାନବ-ବିଜୟର ପ୍ରତୀକ
ମହାଗଣ୍ଡୁର କୋଇଳା ବନ୍ଧ...**

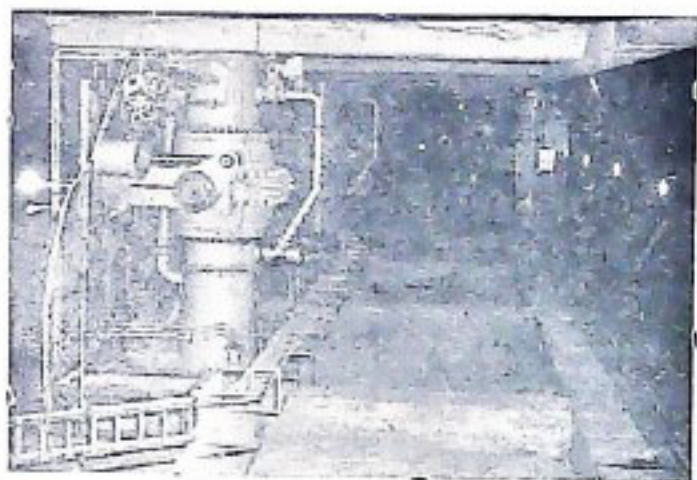

ପୂର୍ଣ୍ଣାଙ୍ଗ ହେବା ପରେ ଏଥିରୁ ଯେପରି ୭.୩୦
ଲକ୍ଷ କଲୋର୍ଡ୍ରାଟ୍ ବିଦ୍ୟୁତ୍-ଶକ୍ତି ବାହାରିବ
ଓ ଏକ ଲକ୍ଷ ଏକର ଜମିକୁ ଜଳ ଯୋଗାଇ-
ଦିଆଯାଇପାରିବ, ସେହି ଦୃଷ୍ଟିରୁ ମହାଗଣ୍ଡୁର
କୋଇଳା ବନ୍ଧ ପରିକଳ୍ପିତ ହୋଇଛି ।
ମହାଗଣ୍ଡୁରୀୟ ଗ୍ରୁପ୍‌ପ୍ରଗତିର ଏହା ଏକ ପ୍ରମୁଖ
ମାତ୍ର ।

ଚନ୍ଦ୍ରରେ—ପତାଳିଠାରେ ମାଟିତଳେ ତଥା
ହେଉଥିବା ବିଦ୍ୟୁତ୍-କକ୍ଷ (ପାଣ୍ଡ୍ରା
ହାଉସ୍)ର ବିଦ୍ୟୁତ୍-ଝିପାଦକ ଯନ୍ତ୍ର

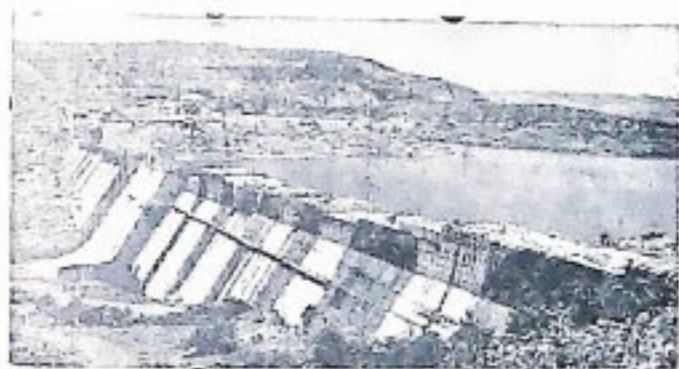

କୋଇଳା ବନ୍ଧର ଏକ ଦୃଶ୍ୟ
(ପୃଷ୍ଠଭୂମିରେ ଶିବାଜୀ ସାଗରର ଜଳ
ଦେଖାଯାଇଛି)

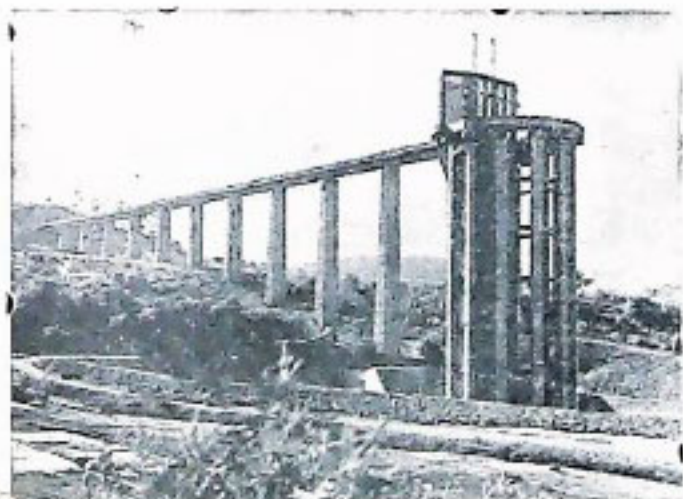

କୋଇଳା ବନ୍ଧ ନିକଟରେ ନିର୍ମିତ ଶକ୍ତି-ସଂଗ୍ରାହକ
ଗମ୍ଭୀର (ଇନ୍‌ଟେକ ଟାଣ୍ଡ୍ରା)

କୀର୍ତ୍ତା-କଗତ (୮ଶ ପୃଷ୍ଠା ଦ୍ରଷ୍ଟବ୍ୟ)



ନାଗପୁ ବ୍ୟାପାର କୀର୍ତ୍ତା ପରିଷଦର ବାର୍ଷିକ ଶାସ୍ତ୍ରୀକ ଶିକ୍ଷା ସମ୍ପାଦକ
 ଉଦ୍‌ଘାଟନ ହବସରେ ରାଜ୍ୟର ସାମ୍ବଲିକ ବିଶ୍ୱକ ଉପମନ୍ତ୍ରୀ
 ଶ୍ରୀ ସନ୍ତୋଷକୁମାର ସାହୁଙ୍କର ଉପସ୍ଥିତି ଜନତାକୁ ଉଦ୍‌ଘୋଷନ

ରାଜ୍ୟ ସରକାରଙ୍କ ଆର୍ଥିକ ସାହାଯ୍ୟରେ
 ଓ ବେସରକାରୀ ଉତ୍ସାହୀ ଲୋକଙ୍କ ଉଦ୍ୟମରେ
 ବହୁ ପ୍ରାଣରେ ବ୍ୟାପାର କେନ୍ଦ୍ରମାନ ଗଠିତ
 ହୋଇ ଜାତି-ଧର୍ମ-ନିର୍ବିଶେଷରେ ଯୁବକମାନଙ୍କୁ
 ଶାସ୍ତ୍ରୀକ ଶକ୍ତି ଆହରଣ କରିବା ସାହାଯ୍ୟ
 କରୁଛି । ଏଥିମଧ୍ୟରୁ ପୁରୀ ସହରର 'ଓଡ଼ିଶା
 ଜାତୀୟ ବ୍ୟାପାର କୀର୍ତ୍ତା ପରିଷଦ'ର କାର୍ଯ୍ୟ
 ଉଲ୍ଲେଖଯୋଗ୍ୟ । ଉପଯୁକ୍ତ ଚାଲିମପ୍ରାପ୍ତ
 କର୍ମରୁଣ୍ଡ ଓ ସୁଗୋପଯୋଗୀ କୀର୍ତ୍ତାପକରଣ
 ସାହାଯ୍ୟରେ ଏହି ପରିଷଦ ଯୁବକମାନଙ୍କୁ
 ଶରୀର ଗଠନ ସମ୍ପର୍କରେ ଶିକ୍ଷା ଦେଉଛି ।

ଅନୁଷ୍ଠାନର ଶିକ୍ଷାର୍ଥୀମାନେ ଅଖିଳ ଭାରତ
 ତଥା ଅଖିଳ ଓଡ଼ିଶା ପ୍ରତିଯୋଗିତାମାନଙ୍କରେ
 ଯୋଗଦାନ କରି ଜିନର କୃତ୍ତିତ୍ୱ ପ୍ରଦର୍ଶନ ସଙ୍ଗେ
 ସଙ୍ଗେ ପୁରସ୍କାରମାନ ଲାଭ କରିଛନ୍ତି ।

ଗତ ମଇ ମାସ ୫ ତାରିଖଠାରୁ ୧୧ ତାରିଖ ପର୍ଯ୍ୟନ୍ତ ଏହି ଅନୁଷ୍ଠାନରେ ବାର୍ଷିକ ଶାସ୍ତ୍ରୀକ
 ଶିକ୍ଷା ସମ୍ପାଦକ ପାଳିତ ହୋଇଥିଲା । ସାମ୍ବଲିକ ବ୍ୟାପାର ବିଷୟକ ଉପମନ୍ତ୍ରୀ ଶ୍ରୀ ସନ୍ତୋଷକୁମାର ସାହୁ
 ଗତ ୫-୫-୭୩ ତାରିଖରେ ଏହି ଉତ୍ସବରେ ପ୍ରୋତ୍ସାହିତ୍ୟ କରି ପ୍ରତିଯୋଗୀମାନଙ୍କୁ ଉତ୍ସାହିତ କରିଥିଲେ ।
 ସେହି ଉତ୍ସବ ଉପଲକ୍ଷେ କୁହୁର ଣିଟି ଶିକ୍ଷ ଏଠାରେ ହିଆଗଲା ।

—କ୍ରୀଡ଼ା-କଗଡ଼—



କାଗସ୍ ବ୍ୟାୟାମ କ୍ରୀଡ଼ା ପରୀକ୍ଷକଙ୍କ
 ମଞ୍ଚ ତଥା ଓଡ଼ିଶାର ବ୍ୟାୟାମ କ୍ରୀଡ଼ା
 ମଞ୍ଚଦ୍ୱୟ — ଶ୍ରୀ ଶ୍ୟାମସୁନ୍ଦର ନାୟକ
 ଓ ଶ୍ରୀ ଦାମୋଦର କରଙ୍କ ମଧ୍ୟରେ
 କୁସ୍ତି ପ୍ରତିଯୋଗିତା । ପରୀକ୍ଷକଙ୍କ
 କୁସ୍ତି-ପିଣ୍ଡର ଶ୍ରୀ ମୁକୁନ୍ଦ ବରାଳ
 ସେମାନଙ୍କ ନିକଟରେ ରହି ନିର୍ଦ୍ଦେଶ
 ଦେଉଛନ୍ତି



କାଗସ୍ ବ୍ୟାୟାମ କ୍ରୀଡ଼ା ପରୀକ୍ଷକଙ୍କ
 କୁସ୍ତି-ବାରଙ୍କ ଗହଣରେ ଉପମହା
 ଶ୍ରୀ ସନ୍ତୋଷକୁମାର ସାହୁ



ପାଠ୍ୟପୁସ୍ତକ ବିଭାଗୀୟ ଉପମନ୍ତ୍ରୀ ଶ୍ରୀ ସନ୍ତୋଷକୁମାର ସାହୁ ଗତ ୨୯।୫।୬୩ ତାରିଖରେ
 ବାଲିପଦା ଗୃହରକ୍ଷୀ ବାହୁଲ୍ୟ ନେତା ଶ୍ରୀ ସରଞ୍ଜକୁମାର ଦାସଙ୍କୁ 'ଜର୍ସି' ପ୍ରଦାନ କରୁଛନ୍ତି
 (ଡିପ୍ଟିବ୍ ୫୭ ପୃଷ୍ଠାରେ ଦେଖନ୍ତୁ)

ଅଲିମ୍ପିକ୍ ଗେମ୍

ଶ୍ରୀ ନନ୍ଦକୃଷ୍ଣ ଦାସ

(ଓଡ଼ିଶା ସରକାରଙ୍କ ଶସ୍ତ୍ର-ଚର୍ଚ୍ଚା ବିଭାଗର ଡେପ୍ୟୁଟି ଡାଇରେକ୍ଟର)

ତମମାନଙ୍କୁ ଆଜି ଖେଳକୁଦ ବିଷୟରେ କିଛି ଜଣାଇବା ଆଗରୁ ତମର ପରି ପିଲାମାନଙ୍କର ଖେଳ-କସରତର କେତୋଟି ଜଥା ଶୁଣାଉଛି । ସୁକ୍ରଗଣ୍ଠି ଆମେରିକାର ଲଙ୍କା ଆଇଲଣ୍ଡ ପ୍ରଦେଶରେ ଇନ୍‌ଗ୍ରୀସ୍, ସୁଲଡେନ, ଗ୍ରେଟ୍ ବ୍ରିଟେନ୍, ସୁକ୍ରଗଣ୍ଠି ଆମେରିକା, ରୁଷ ସମେତ ନାନା ଦେଶ-ମହାଦେଶରୁ ପ୍ରାୟ ୪୦୦ ଗ୍ରେଟ୍ ଗ୍ରେଟ୍ ସ୍କୁଲପିଲକୁ ନେଇ ଏଇ ଜୁନିଅର୍ ଅଲିମ୍ପିକ୍ ଗେମ୍‌ସ୍ ଅନୁଷ୍ଠିତ । ଆଜିର ଦୁନିଆରେ ଜାତି-ଜାତି ଦେଶ-ଦେଶ ଭିତରେ କେତେ ମନଫଟାଫଟି ନ ରହିଛି । ହେଲେ ଜୁନିଅର୍ ଅଲିମ୍ପିକ୍‌ସ୍‌ରେ ବିଭିନ୍ନ ଜାତି ଓ ଦେଶର ପିଲାଏ ଯେତେବେଳେ ଏକାଠି ଧାଇଁଲେ—କୁହଲେ, ସେତେବେଳେ ସେମାନଙ୍କ ମନରେ କୌଣସି ପ୍ରକାର ଦେଶ-ଜାତି-ବିଦ୍ୱେଷ ଦେଖା ଦେଇ ନାହିଁ । ପରସ୍ପର ପ୍ରତି ବିରୁଦ୍ଧା—ଏଇତକ ହେଲ ଅଲିମ୍ପିକ୍ ଗେମ୍‌ସ୍‌ର ମୂଳକଥା ବା ମୂଳମନ୍ତ୍ର । ଖେଳକୁଦ ଓ ଆ-ଡେଇଁ ପ୍ରତିଯୋଗିତାରେ ହାର-ଜିତ୍ ଥିଲେ ସୁଦ୍ଧା ପ୍ରତ୍ୟେକ ଖେଳାଳି ପ୍ରତ୍ୟେକର ବନ୍ଧୁ—ସମସ୍ତେ ସମସ୍ତଙ୍କର ମିତ୍ର ।

ଏଇଥର ଶୁଣ—ଏଇ ଖେଳକୁଦ ପ୍ରତିଯୋଗିତାର ନାମକରଣ ଅଲିମ୍ପିକ୍ ଗେମ୍‌ସ୍ ହେଲ କାର୍ଣ୍ଟିକ । ଗ୍ରୀସ୍ ଇଉରୋପ ମହାଦେଶର ଏକ ରାଜ୍ୟ । ସେଠିକାର ରାଜା ପଲ୍ ଓ ରାଣୀ ଫେଡ୍ରାକା କେତେ ମାସ ତଳେ ସୃଷ୍ଟି ସୃଷ୍ଟିକ୍ରମରେ ଭାରତ ପରିଦର୍ଶନ କରିଗଲେ । ଏଇ ଗ୍ରୀସ୍ ଦର୍ଶନକ୍ରମରେ ଅଲିମ୍ପିଆ ସହର । ସେଇଠି ଦେବତା ପିଥାଗୋରା ମନ୍ଦିର । ମନ୍ଦିର ସାମନାରେ

ମାଉଣ୍ଡ ଅଲିମ୍ପିକ୍ ଲାଗି ସମତଳ ଭୂମିରେ ଖେଳକୁଦ ଉତ୍ସବର ଉତ୍ସୁକି ଯୋଗୁଁ ଏହାର ନାଁ ‘ଅଲିମ୍ପିକ୍ ଗେମ୍‌ସ୍’ । ଆଜିକ ପ୍ରାୟ ୩୦୦୦ ବର୍ଷ ପୂର୍ବେ ଖ୍ରୀ.ପୂ. ୭୭୭ରେ ଅଲିମ୍ପିକ୍ ଖେଳ ପ୍ରତିଯୋଗିତା ଆରମ୍ଭ ହୁଏ—ଏଇ ଅଲିମ୍ପିଆରେ ।

ସେ କାଳର ଗ୍ରୀକ୍ ସଭ୍ୟତାରେ ଗ୍ରୀକ୍‌କାମୀ ‘ସୌନ୍ଦର୍ଯ୍ୟ’କୁ ଭଗବାନଙ୍କ ଶ୍ରେଷ୍ଠ ଆର୍ଣ୍ଣାଦାଦ ମନେ କରି ନିୟମିତ ଉପାସନା କରୁଥିଲେ । ଫଳରେ ଧ୍ୟା-ଦୌଡ଼ରେ ଶ୍ରେଷ୍ଠ ସ୍ଥାନ ପାଇଥିବା ବଳିଷ୍ଠ ଦେହ, ସୁନ୍ଦର ସ୍ୱାସ୍ଥ୍ୟ ଥାଇ ଅଲିମ୍ପିକ୍ ବିଜେତାଙ୍କୁ ଗ୍ରୀକ୍‌ମାନେ ଦେଶର ଓ ଜାତିର ଶ୍ରେଷ୍ଠ ଗୌରବ ହିସାବରେ ଗ୍ରହଣ କରୁଥିଲେ । ଏମିତି କି ମୃତ୍ୟୁପରେ ସେମାନଙ୍କୁ ଆରାଧ୍ୟ-ଦେବତାର ସ୍ଥାନ ଦେଇ ଧୂପଘୋଷ ପୂଜାତନ୍ତନ ଚଢ଼ାଇଥିଲେ । ଏମାନଙ୍କ ଖେଳ-କୌଶଳ ସୁନ୍ଦର । ସ୍ୱାସ୍ଥ୍ୟ ବିଷୟରେ ଗ୍ରୀକ୍ ବିଜ୍ଞାନେ କବିତା ରଚନା କରୁଥିଲେ—ଯାହାକୁ ପଢ଼ି ସେଇ ଅଲିମ୍ପିକ୍ ବିଜେତାଙ୍କ ପରି କ୍ଷିପ୍ରପାଦ ଓ ବଳିଷ୍ଠ-ବାହୁ ହେବାର ଆଶା ଓ କାମନା ପୁରୁଷାନୁତମେ ଗ୍ରୀକ୍ ଜନତାଙ୍କ ମନରେ ଜୀବନ୍ତ ହୋଇ ରହିଥିଲା ।

ଆରମ୍ଭ ସମୟରେ ଅଲିମ୍ପିକ୍ ଖେଳ ପ୍ରତିଯୋଗିତାର ନିୟମାବଳୀ ଅତି କଠୋର ଥିଲା । ପ୍ରଥମତଃ ପୁରୁଷ ଗ୍ରୀସ୍‌ବାସୀନା ନ ହେଲେ କେହି ଏଇ କୀର୍ତ୍ତୀ-ଉତ୍ସବରେ ଯୋଗ ଦେଇପାରୁ ନ ଥିଲେ । ପ୍ରତିଯୋଗୀମାନଙ୍କର ଚରିତ୍ରରେ କ୍ଷୁଦ୍ଧି ଥିଲେ ଅଂଶ ଗ୍ରହଣ କରିବାର ଅନୁମତି ମିଳୁ ନ ଥିଲା । ସ୍ତ୍ରୀ-ଜାତି

ପ୍ରଥମ ନିୟମାବଳୀ ଆଦିର କଠୋର । ତାଙ୍କର ଖେଳରେ ଯୋଗଦେବା ଚ ଦୂରର କଥା, ଦେଖଣାଦ୍ୱାରା ହିମାଳୟରେ ଅଲମ୍ପିକ ଖେଳପଡ଼ିଆ ଭିତରକୁ ଆସିବାର ଅଧିକାର ମଧ୍ୟ ନ ଥିଲା । ଏଇ ସମ୍ପର୍କରେ ସେ କାଳର ଅଲମ୍ପିକ ଗେମ୍ସ ଉତ୍ତମାସରୁ ଜଣାଯାଏ ଯେ ଦୌଡ଼-କର ପିପିଡୋରସ୍ ତାଙ୍କ ପିତାଙ୍କ ମୃତ୍ୟୁପରେ ମା'ଙ୍କ ନିକଟରୁ ଖେଳ-କୌଶଳ ଶିଖି ଅଲମ୍ପିକ ଦୌଡ଼ରେ ବିଜୟୀ ହେଲେ । ଦେଖଣାଦ୍ୱାରା ଉତ୍ତର ଛଦ୍-ପୁରୁଷ ବେଶ୍ୟାଣ ତାଙ୍କ ମା, ପୁଅର ବିଜୟ ଗୌରବରେ ଆନନ୍ଦହୃଦ୍ୱଳ ହୋଇପଡ଼ିବା ଅବସ୍ଥାରେ ଧରାପଡ଼ିଲେ । ନିୟମର ଯୋଗୁ ଖେଳପଡ଼ିଆରେ ଚତୁଳ ପଡ଼ିଗଲା । ସେ କାଳର ନିୟମାନୁଯାୟୀ ଛଦ୍-ପୁରୁଷବେଶ୍ୟାଣ ସ୍ତ୍ରୀଲୋକଙ୍କର ପ୍ରାଣଦଣ୍ଡ ସୁନିଶ୍ଚିତ; ହେଲେ ଏ କ୍ଷେତ୍ରରେ ତା କରାଗଲା ନାହିଁ । ତାରଣୀ ଶ୍ରୀମାତୃତ୍ୱୀ ହିମାଳୟରେ ଜଣେ ସ୍ତ୍ରୀଲୋକଙ୍କର ଉପସ୍ଥିତ ଛଦ୍‌ଶୀପୁ ହେଲ ଓ କ୍ଷମେ ପରବର୍ତ୍ତୀ ଅଲମ୍ପିକ ଗେମ୍ସରେ ସ୍ତ୍ରୀଲୋକେ ଅଂଶଗ୍ରହଣ କରିବାର ଅନୁମତି ପାଇଲେ ।

ଗ୍ରୀକ୍-ସଭ୍ୟତାର ପ୍ରସାର ସହିତ ପରବର୍ତ୍ତୀ ୧୫୦୦ ବର୍ଷରୁ ଅଧିକ କାଳକ୍ୟାପୀ ଏଇ ଖେଳ-ସମାବେଦ ବଢ଼ିଗଲା । ଅଲମ୍ପିଆଠାରେ ସୁନ୍ଦର, ସୁଖାଭୀନ ଶ୍ୱାତପ୍ତମ୍ ବଢ଼ିଗଠିଲା । ଖେଳକୁ ମାଧ୍ୟମରେ ଭବବିଶେଷକୁ ଦୂର କରିବାର ମହାନ ଉଦ୍ଦେଶ୍ୟକୁ କାର୍ଯ୍ୟକାରୀ କରିବା ଏଇ ଅଲମ୍ପିକ ଗେମ୍ସ । ଏଇ ସମୟରେ ଲଜ୍ଜାପରେ ସେମାନୁ ପ୍ରଭୁଭର ବିକାଶ; ପାହା ସାମନାରେ ଗ୍ରୀକ୍-ସଭ୍ୟତା ମୁଣ୍ଡି ନୁଆଁଇଲା ଓ ଉତ୍ତର-ପାଞ୍ଚରେ କ୍ଷମାଗତ ବିଦ୍ରାଢ଼ ଉପୁଡ଼ିବା ଯୋଗୁଁ ସେମାନୁ ସମ୍ରାଟଙ୍କ ଆଦେଶରେ ଅଲମ୍ପିକ ଖେଳ-ସମାବେଦ ବନ୍ଦ ହେଲା । ସୁଦ୍ଧ ଓ ଭୂମିକା ପଳରେ ଅଲମ୍ପିକ ଗେମ୍ସର ଜନ୍ମଭୂମି ଅଲମ୍ପିଆ ତଥା ସେଠାକାର ଶ୍ୱାତୀଅମ୍ଭର ବିଭବର୍ଣ୍ଣ

ଆଉ ରହିଲା ନାହିଁ । କ୍ଷମେ ପରବର୍ତ୍ତୀ କାଳ ଭିତରେ ଅଲମ୍ପିକ ଗେମ୍ସ ବିଷୟ ମଣିଷ ତଥା ସଭ୍ୟଜଗତ ଏକଦାରେ ଭୁଲଗଲେ ।

୧୮୭୯ରୁ ୧୮୭୫ ପାଲ ଭିତରେ ଭୂର୍ଭିତଳେ ପୋଡ଼ହୋଇ ରହିଥିବା ପୁରୁଣା ସଭ୍ୟତାର ଯୋଗସୂତ୍ର ଖୋଳି ଉଦ୍ଧାର କରିବାକୁ ଫରାସି ଓ ଜର୍ମାନ ବିଶେଷଜ୍ଞମାନେ ଆସି ପହଞ୍ଚିଲେ ଅଲମ୍ପିଆରେ । ଖୋଲାଖୋଲି କାମ ଚାଲିଲା । ଧୀରେ ଗ୍ରୀକ୍ ଆଦି-ଦେବତା ପିଅସଙ୍କ ମନ୍ଦିର ଓ ତା ସହିତ ଅଲମ୍ପିକ ଶ୍ୱାତପ୍ତମ୍ଭର ଉନ୍ନାବଶେଷ ଉଦ୍ଧାର କରାଗଲା । ସେତକ କୁହେ, ଐତିହାସିକମାନେ ଭୂର୍ଭିତଳ ମିଳିଥିବା ସୂଚନା-ମାନ ଖଞ୍ଜି ସାରା ପୃଥିବୀ ସାମନାରେ ଆଣି ଥୋଇଲେ ପୁରାତନ ଅଲମ୍ପିକ ଗେମ୍ସର ରୂପରେଖ । ପ୍ରାୟ ୯୦ ବର୍ଷତଳେ ସେଇ ଦିନ ଆଧୁନିକ ଅଲମ୍ପିକ ଗେମ୍ସର ମୂଳଦୁଆ ପଡ଼ିଲା । ସେତକବେଳେ ପ୍ରାନ୍ତସର ଜଣେ ପରୋପକାରୀ କର୍ମିଗାର ବରନ-ପେରେଡ଼ି କବରଟନ ଖେଳକୁ ମାଧ୍ୟମରେ ପୃଥିବୀ-ବ୍ୟାପୀ ଶାନ୍ତି ଓ ବନ୍ଧୁତ୍ୱର ବାଣୀ ସ୍ୱରୂପ କରିବାରେ ଲାଗିପଡ଼ିଲେ । ତାଙ୍କର ଅକାଳ ପରାଗମ, ୧୮୮୦ରୁ ୧୮୯୭ ପାଏ ଘର୍ବ ୧୭ ବର୍ଷକ୍ୟାପୀ ନିଃସ୍ୱାର୍ଥ ସାଧନା ଓ ତ୍ୟାଗ ଫଳରେ ପାସୋର ଯାଇଥିବା ଅଲମ୍ପିକ ଗେମ୍ସ ଉତ୍ତର ସୁନର୍ଜନ ପାଇଲା । ୧୮୯୭ ପାଲରେ ପୁରାକାଳର ଅଲମ୍ପିକ ଗେମ୍ସର ଜନ୍ମପୀଠ ଗ୍ରୀସର ରାଜଧାନୀ ଏଥେନସରେ ପ୍ରଥମ ଆଧୁନିକ ଯୁଗର ଅଲମ୍ପିକ ଖେଳ ଅନୁଷ୍ଠିତ ହୁଏ । ନୂଆ ଯୁଗର ପ୍ରଥମ ଅଲମ୍ପିକ ଖେଳରେ ଇଂଲଣ୍ଡ, ଜର୍ମାନୀ, ଡେନମାର୍କ, ହଜେସ୍, ସୁଇଜରଲଣ୍ଡ ଓ ସୁଇଡ଼ିସ୍ ଆମେରିକା ସମେତ ୨୫ ଦେଶରୁ ପ୍ରାୟ ୮୦ ଜଣ ଖେଳାଳି ଯୋଗ ଦେଇଥିଲେ । କୁଳନାମେ ୧୯୭୦, ବିଷୁଦ୍ଧ ଅଲମ୍ପିକ ଗେମ୍ସରେ ସେମାନାରେ ସର୍ବମୋଟ ୮୨୫ ଦେଶରୁ ପ୍ରାୟ ୫୦୦୦ ଖେଳାଳି ଅଂଶ

କରିବାରୁ—ସ୍ୱର୍ଣ୍ଣ-ଧନ—ଅଲମ୍ପି କ ଖେଳର ଉଦ୍ଦେଶ୍ୟ
ଓ ପ୍ରସାର ଦିନକୁ ଦିନ କେତେ ଦୂର ବଢ଼ିଗଲାଣି ।

ପ୍ରତ୍ୟେକ ଗୁଣବର୍ଣ୍ଣରେ ଅରେ ଏଇ ବିଶ୍ୱ
ଅଲମ୍ପି କମ୍ପି ଅନୁଷ୍ଠିତ ହୁଏ । ବିଶ୍ୱ ଅଲମ୍ପି କ ଖେଳର
ସ୍ୱତନ୍ତ୍ର ନିର୍ଦ୍ଦେଶନ—ନେଲି, ହଲଦିଆ, କଳା, ସାଗୁଆ
ଓ ନାଲି—ଏଇ ପାଞ୍ଚ ରଙ୍ଗର ପାଞ୍ଚଟି ବୃତ୍ତ ପାଞ୍ଚଟି
ମହାଦେଶର ପ୍ରଖ୍ୟାତ ହସାବରେ ପରସ୍ପର
ଆଲମ୍ପିକବଦ୍ଦ ହୋଇ ଶାନ୍ତିମୟ ଧଳା ପତାକା ମଝିରେ
ସଙ୍ଗତାରେ ମିଳନ ଓ ମେଣି ଘୋଷଣା କରେ ।

ଆମ ନିଜ ପ୍ରଦେଶ ଓଡ଼ିଶାରେ ବାରବାଟୀ
ଷ୍ଟାଡ଼ିୟମ୍ ଏଇ ଅଲମ୍ପି କ ଗେମସ୍ କାର୍ଯ୍ୟକଳାପ
ଉଦ୍ଦେଶ୍ୟରେ ହିଁ ଗଢ଼ା । ସେଠି ଶହ ଶହ ପୁଅଝିଅ
ଏକାଠି ଖେଳ, କୁଦି, ଡେଇଁ ସେଇ ଚିନ୍ତନାର ବର୍ଣ୍ଣ-
ଚଳର ଗ୍ରୀକ୍-ସଭ୍ୟତାର ଚରମ କାମନା—ସୁସ୍ଥ ସୁନ୍ଦର
ସ୍ୱାସ୍ଥ୍ୟ ଓ ବଳଷ୍ଟ ଶରୀର ଗଠନ ଲାଭ କରନ୍ତୁ । ଏଇଟା ହିଁ
ପରମକାମ୍ୟ । ଅଲମ୍ପି କ ଗେମସ୍ ଧାରାନ୍ୱୟାସୀ
ପୁଅମାନଙ୍କ ସବୁଦେଶରେ ଖେଳକୁଦ ଉତ୍ସାହ ହୁଏ ।
ଆମ ନେତ୍ରମାଲ ଗେମସ୍ ବା ଭାରତୀୟ ଜାତୀୟ କ୍ରୀଡ଼ା
ପ୍ରତିଯୋଗିତା ଏଇ ବାରବାଟୀ ଷ୍ଟାଡ଼ିୟମ୍ରେ
୧୯୫୮ରେ ହୋଇଥିଲା । ପୁଅମାନେ ଖେଳକୁଦ
କ୍ଷେତ୍ରରେ କେବଳ ହଳଖେଳକୁ ଗୁଡ଼ିଦେଲେ କୌଣସି
ଭାରତୀୟ ଅନ୍ୟ କେଉଁ ଖେଳ ବିଭାଗରେ ଶ୍ରେଷ୍ଠ ସ୍ଥାନ
ଏଯାଏ ପାଇନାହାନ୍ତି । ହଳରେ ମଧ୍ୟ ୧୯୬୦
ଗେମ ଗେମସ୍ଠାରୁ ଆମେ ପାକିସ୍ତାନଠାରୁ ପରାଜିତ ।
ଆସନ୍ତା ବର୍ଷ, ୧୯୬୪ରେ ଜାପାନର ଗୁଜଧାମା
ଟୋକିଓରେ ସପ୍ତଦଶ ବିଶ୍ୱ ଅଲମ୍ପି କ୍ ଅନୁଷ୍ଠିତ
ହେବ । ଆମ ସମସ୍ତଙ୍କର ଏଇ କାମନା ଓ ପ୍ରାର୍ଥନା
ହେଉ ଯେ ହଳପାଇଥିବା ହଳଖେଳର ଶ୍ରେଷ୍ଠ
ଚୌରସ ଆମେ ଯେମିତି ସେଇଠି ଫେରିପାରୁ ।

ଆଧୁନିକ ଅଲମ୍ପି କ୍ ଗେମସ୍ରେ ସବମୋଟ
ପ୍ରକାର ଖେଳ ଅନ୍ତର୍ଭୁକ୍ତ; ଯଥା—

ଆଥେଲେଟିକସ୍, ବାସ୍କେଟ୍ ବଲ୍, ମୁଷ୍ଟି-ଯୁଦ୍ଧ,
ନୌରୁଲନା, ପାଇକ୍ଲିଙ୍ଗ୍, ଘୋଡ଼ାଚଢ଼ା, ଚରବାରି-
ଖେଳ, ଫୁଟବଲ୍, ବ୍ୟାସ୍ମିନ, ହକି, ଘେଣ୍ଡାଥଲନ,
ଆହୁଲ, ବକ୍ସିଙ୍ଗ୍, ବକ୍ସିଙ୍ଗ୍, ସନ୍ତରଣ, ଜଳପୋଲ,
ଭିଲେଞ୍ଜିନ, କୁସ୍ତି ଓ ପାଇସ୍ତୁଲ ନୌକା-ଗୁଲନା ।
ସ୍ୱାର୍ଥୀନତା ଲାଭ କରିବାପରେ ଖେଳ ଓ କସରତ୍
ତଥା ଅଲମ୍ପି କ୍ ଗେମସ୍ କାର୍ଯ୍ୟକଳାପ ପ୍ରତି
ସରକାର ଓ ଜନସାଧାରଣଙ୍କ ଜାଗ୍ରତ ଦୃଷ୍ଟି ପଡ଼ିବ ।
ପୁଅମାନଙ୍କ ବିଭିନ୍ନ ଦେଶ; ବିଶେଷତଃ ପାଶ୍ଚାତ୍ୟ ଦେଶ
କୁଳନାରେ ଆମର ଶରୀର-ତର୍ଜୀ ଓ ଖେଳ
କସରତ୍ରେ ନିଖୁଣତା ସେତେ ଅଗ୍ରସର ନ ହେଲେ
ମଧ୍ୟ ଉନ୍ନତ ଦିଗରେ ଗୁଲିବୁ ।

ଦେଶର, ଜାତିର ଉଦ୍ଦେଶ୍ୟତ ହସାବରେ ତମ
ସମସ୍ତଙ୍କର ଏ ଦିଗରେ ଦାୟିତ୍ୱ ଅଧିକର । ପାଠ
ପଢ଼ି ଜ୍ଞାନ ଅର୍ଜନ କରିବା ତମ ଉଦ୍ଦେଶ୍ୟତ ଗଠନ
ପାଇଁ ଯେତେକ ପ୍ରୟୋଜନ; ଶରୀର ତର୍ଜୀ, ଖେଳ-
କସରତ୍ଦ୍ୱାରା ନିଜର ଦେହ ଗଠନକୁ ସୁସ୍ଥ ସବଳ ଓ
ସୁନ୍ଦର କରିବା ସେତେକ ଦରକାର । ଅଜ ଦେଶର
ଏଇ ଉଦ୍ଦେଶ୍ୟ ସମୟରେ ଜାତି ଓ ଦେଶର ଶତ୍ରୁ
ଚୀନକୁ ମୂଳପୋଡ଼ କରି ଦେଶର ସ୍ୱାର୍ଥୀନତା ଅସ୍ପଷ୍ଟ
ରଖିବା ପାଇଁ ବୁଦ୍ଧି ଓ ଦାହବଳ ଉଦୟ ପ୍ରୟୋଜନ ।
ପାଠ ପଢ଼ି ବୁଦ୍ଧି ଦାସଲ କରିବା ସଙ୍ଗେ ସଙ୍ଗେ କୁସ୍ତି-
କସରତ୍, ଖେଳ-ଦୌଡ଼-ତଥାରେ କୌଶଳମାନ
ନିୟମିତ ଶିଖିଲେ ନିଜ ଦେହରେ ବଳ, ମନରେ ଦମ୍ଭ,
ନିର୍ଭୀକତା, କଷ୍ଟପଞ୍ଚସ୍ତୁତା ଏ ସମସ୍ତ ନିଜର ଦୋଳ-
ପାରିବ ତାହାକୁ ମୂଳଦୁଆ କରି ବରପଦେଇ ସୁଦୂର
ସୀମାନ୍ତରେ ୧୫୦୦୦ ଫୁଟ ଉଚ୍ଚ ପାହାଡ଼ ଉପରୁ
ଅଲମ୍ପି କ୍ ଖେଳ କାର୍ଯ୍ୟକ୍ରମର ମୂଳମନ୍ତ୍ର 'ନିଶ୍ଚଳତାରେ
ରହି ବିଶ୍ୱଶାନ୍ତି ପ୍ରାପନାର ଯୋଗ୍ୟଶିଳ୍ପୀ' ଦେଶଦ୍ରୋଣ
ଜାତି—ଶତ୍ରୁ ଚୀନକୁ ଦେଇପାରିବ ।

(ଅଭାଗଦ୍ୱାରା ଯୋଜନା)



ସାମରିକ କାର୍ଯ୍ୟରେ ଯୋଗଦେଉଥିବା ବେସାମରିକ ସରକାରୀ କର୍ମଚାରୀମାନଙ୍କ ପାଇଁ ସୁବିଧା



ରାଜ୍ୟ ସରକାରଙ୍କର ଯେଉଁ ବେସାମରିକ କର୍ମଚାରୀମାନେ ଅନୁମୋଦିତ ସାମରିକ ଚାକରରେ ସନ୍ତୋଷଜନକର ଭାବେ କାର୍ଯ୍ୟ କରି ସେଥିରୁ ଖଲ୍ଲ ସହକା ପରେ ପୁଣି ମୂଳ ଚାକରକୁ ଫେରିଆସିବାକୁ ସୁବିଧା, ସେମାନଙ୍କୁ ନିମ୍ନଲିଖିତ ସୁବିଧାମାନ ଦିଆଯିବ :-

ସରକାରୀ ଚାକରରେ ପୁରାଧିକାର ବ୍ୟବସ୍ଥା

(କ) ବର୍ତ୍ତମାନ ଜରୁର ପରିସ୍ଥିତିରେ ଯେଉଁ ସରକାରୀ କର୍ମଚାରୀମାନେ ଅନୁମୋଦିତ ସାମରିକ ଚାକରରେ ଯୋଗ ଦେଇଛନ୍ତି, ସେମାନେ ଆଗରୁ କାର୍ଯ୍ୟ କରୁଥିବା ବେସାମରିକ ଚାକରରେ ସେମାନଙ୍କ ପୁରାଧିକାର ରହିବ । ସାମରିକ ଚାକରରୁ ଖଲ୍ଲ ସହକା ପରେ, ସେମାନେ ତାଙ୍କର ପୂର୍ବ ଚାକରକୁ ଫେରିଆସିବା ନିମନ୍ତେ ଏହି ବ୍ୟବସ୍ଥା କରାଯାଇଛି ।

(ଖ) ଓଡ଼ିଶା ସରକାର କୋଡ଼ର ଆଇନାନୁଯାୟୀ ଅସ୍ଥାୟୀ ଚାକରରେ କାର୍ଯ୍ୟ କରୁଥିବା କର୍ମଚାରୀମାନଙ୍କୁ ସେମାନଙ୍କ ଚାକରରେ ପୁରାଧିକାର-ସୁଯୋଗ ଦିଆଯାଏ ନାହିଁ । ନିଷ୍ପତ୍ତି କରାଯାଇଛି ଯେ ଯେଉଁ ଅସ୍ଥାୟୀ ସରକାରୀ କର୍ମଚାରୀମାନଙ୍କୁ ଅନୁମୋଦିତ ସାମରିକ ଚାକରରେ ଯୋଗଦେବା ପାଇଁ ଅନୁମତି ଦିଆଯାଇଛି, ସେମାନେ ସାମରିକ ଚାକରରୁ ଖଲ୍ଲ ସହକାପରେ ତାଙ୍କର ପୂର୍ବ ଅସ୍ଥାୟୀ ଚାକରରେ ରହିବା ପାଇଁ ଯଦି ନିବେଦନ କରନ୍ତି ଓ ସେ ଚାକରର କାର୍ଯ୍ୟକାଳ ଯଦି ପୂର୍ଣ୍ଣ ନ ଥାଏ, ତାହାହେଲେ ତାହାକୁ

ତାଙ୍କର ପୂର୍ବ ଚାକରରେ ରଖାଯିବ । ସେ ସାମରିକ ଚାକରରୁ ଖଲ୍ଲ ସହକା ହୋଇ ଫେରିବାବେଳେ ଯଦି ତାଙ୍କର ଅସ୍ଥାୟୀ ଚାକରର କାର୍ଯ୍ୟକାଳ ଶେଷ ହୋଇ ଯାଇଥାଏ, ତାହାହେଲେ ସେହିଭଳି ଅନ୍ୟ ଗୋଟିଏ ଚାକରରେ ସର୍ବପ୍ରଥମେ ତାହାକୁ ନିୟୁକ୍ତ କରାଯିବ । ସାମରିକ ଚାକରରୁ ଖଲ୍ଲ ସହକା ସେ ଯେଉଁ ସରକାରୀ ଚାକର କରୁଥିବା ସେହି ଚାକରରେ ତାଙ୍କର ସମୁଦାୟ ଚାକର କାର୍ଯ୍ୟକାଳ ଗଣା ଗଲାବେଳେ ସେଥିରେ ସାମରିକ କାର୍ଯ୍ୟକାଳ ସାମିଲ କରାଯିବ ଓ ଚାକରଯାୟୀ ସେହି ଚାକରରେ ତାହାଙ୍କ ସିନିଅରିଟି ଧାର୍ଯ୍ୟ କରାଯିବ ।

(ଗ) କୌଣସି ଅସ୍ଥାୟୀ ସରକାରୀ କର୍ମଚାରୀ ସାମରିକ ଚାକରରେ ଯୋଗଦେଉଥିବା ସମୟରେ ଯଦି ତାଙ୍କର ଅସ୍ଥାୟୀ ଚାକରକୁ ସ୍ଥାୟୀ କରାଯାଏ, ତାହାହେଲେ ତାହାକୁ ସେଥିରେ ସ୍ଥାୟୀ କରାଯିବା ନିମନ୍ତେ ତାହାଙ୍କ ଦାବୀକୁ ସରକାର ପୂରଣ କରିବେ । ସେ ସାମରିକ ଚାକରରୁ ଖଲ୍ଲ ସହକା ପୂର୍ବରୁ ଯଦି ସେହି ଚାକରରେ ସ୍ଥାୟୀ ହେବା ନିମନ୍ତେ ଅସ୍ଥାୟୀ କରନ୍ତି, ତାହାହେଲେ ଅନ୍ୟ ଜଣେ ଅଧିକାରୀଙ୍କୁ ସେଥିରେ ସ୍ଥାୟୀ କରାଯିବ ଓ ସେ ଫେରିବା ପରେ ତାହାକୁ ତାଙ୍କ ନିଜ ଚାକରରେ ସ୍ଥାୟୀ କରାଯିବ ।

୨। ପଦୋନ୍ନତି

(କ) ଏହିଭଳି ଅନୁମୋଦିତ ସାମରିକ ଚାକରରେ କାର୍ଯ୍ୟ କରୁଥିବା ସରକାରୀ କର୍ମଚାରୀଙ୍କ ପଦୋନ୍ନତିରେ ସେପରି କୌଣସି ପ୍ରତିବନ୍ଧକ ସୃଷ୍ଟି ନ ହୁଏ, ସେଥି

ଦୃଷ୍ଟ ହୋଇଥିବ । ସମ୍ପୂର୍ଣ୍ଣ ସରକାରୀ କର୍ମସୂଚୀମାନେ ସାମରିକ ବିଭାଗରେ ଯୋଗ ନ ଦେଇ ନିଜ ନିଜ ବିଭାଗରେ କାର୍ଯ୍ୟ କରୁଥିଲେ ଯେଉଁ ପଦୋନ୍ନତି ପାଇବା ପାଇଁ ସେମାନେ ହକ୍ଦାର ହୋଇଥାନ୍ତେ, ତାହା ସେମାନେ ପାଇଛନ୍ତି ବୋଲି ଲିଖିତ ଆକାରରେ ଗ୍ରହଣ କରାଯିବ ଓ ଉଚ୍ଚସ୍ତରର ଶୁକ୍ତି ପାଇଁ ସିନିଅରିଟି ରହିଛି ବୋଲି ଧରିନିଆଯିବ ।

(ଖ) ଖାଲିଥିବା ଶୁକ୍ତିର ଶତକଡ଼ା ଯେଉଁ ୨୫ ଭାଗ ପ୍ରତ୍ୟେକ ବର୍ଷ ପଦୋନ୍ନତି, ବସ୍ତୁକ୍ତି ଓ ଟ୍ରାନ୍ସଫରଦ୍ୱାରା ପୂରଣ କରାଯାଉଛି, ସେସବୁ ଶୁକ୍ତି ଏଭଳି କର୍ମସୂଚୀମାନଙ୍କ ପାଇଁ ସଂରକ୍ଷିତ ରଖାଯିବ । ଜରୁର ଆବଶ୍ୟକତାର ସମ୍ମୁଖୀନ ହେବା ନିମନ୍ତେ ଏହି ଶୁକ୍ତିଗୁଡ଼ିକରେ ଅନ୍ୟମାନଙ୍କୁ ଅସ୍ଥାୟୀଭାବରେ ପଦୋନ୍ନତି ଦିଆଯାଇପାରେ; କିନ୍ତୁ ପରିଶେଷରେ ସାମରିକ ଶୁକ୍ତିରୁ ଖଲ୍ଲ ସ୍ଥାନ ଫୋଲି ଫେରିଆସିଥିବା କର୍ମସୂଚୀମାନଙ୍କ ଦ୍ୱାରା ଏହି ସଂରକ୍ଷିତ ଶୁକ୍ତିଗୁଡ଼ିକ ପୂରଣ କରାଯିବ ।

୩ । ଦରମା

(କ) ଯେଉଁ ସରକାରୀ କର୍ମସୂଚୀମାନେ ଏହିଭଳି ସାମରିକ ଶୁକ୍ତିରେ ଯୋଗଦେବା ପାଇଁ ଅନୁମତି ହାସଲ କରିଛନ୍ତି, ସେମାନେ ସାମରିକ ଶୁକ୍ତି କରୁଥିବାବେଳେ ବେସାମରିକ ସରକାରୀ ଶୁକ୍ତିରେ ଯେଉଁ ଦରମା ଓ ଭତ୍ତ ପାଇବା ପାଇଁ ଥରକୁ ଥର ହକ୍ଦାର ହେଉଥିବେ, ସେ ହାରରେ ଦରମା ଓ ଭତ୍ତ କିମ୍ବା ସାମରିକ ହାରରେ ଦରମା ଓ ଭତ୍ତ କିମ୍ବା ଏ ଦୁଇଟିରୁ ଯେଉଁ ହାରଟି ଅଧିକ ହେଉଥିବ ସେହି ହାରରେ ସେମାନଙ୍କୁ ଦରମା ଓ ଭତ୍ତ ଦିଆଯିବ । ଯେଉଁ ବେସାମରିକ ସରକାରୀ କର୍ମସୂଚୀମାନେ ଜୁନିୟର କମାଣ୍ଡାଣ୍ଟ ଅଫିସର/ଅନ୍ୟ ଉଚ୍ଚ ପଦବୀର ଅଫିସର-ସମସ୍ତ ସାମରିକ ଶୁକ୍ତି କରୁଥିବେ ଓ ସେମାନେ

ବେସାମରିକ ସରକାରୀ ଶୁକ୍ତିରେ ଥରକୁ ଥର ପରିବର୍ତ୍ତିତ ଓ ପରିବର୍ତ୍ତିତ ଦରମା ଓ ଭତ୍ତ ଅନୁସାରେ ଯାହା ପାଇବା ପାଇଁ ହକ୍ଦାର ହେଉଥିବେ, ତାହା ସେମାନଙ୍କୁ ଦିଆଯିବ । କିନ୍ତୁ ସେମାନଙ୍କୁ ମାଗଣାରେ ପଡ଼ି ଦିଆଯିବା ହେତୁ ସେମାନଙ୍କ ଦରମାରୁ ୫୨୫୯ କମାଇ ଦିଆଯିବ ।

(ଖ) ଯେଉଁ ପୁଲରେ ବେସରକାରୀ ହାରରେ ଦରମା ଓ ଭତ୍ତ ଦିଆଯିବାର ବ୍ୟବସ୍ଥା ଥିବ, ସେ କ୍ଷେତ୍ରରେ ସେସବୁ ହାର ଓ ସାମରିକ ହାର ମଧ୍ୟରେ ରହିଥିବା ପାର୍ଥକ୍ୟତକ ପ୍ରଚରଣା କର୍ତ୍ତୃପକ୍ଷ ପୂରଣ କରିବେ । ଏ ବାବଦରେ ନିଅଣ୍ଟ ପଡ଼ୁଥିବା ଟଙ୍କାତକ ସବିଶେଷରେ ସମ୍ପୂର୍ଣ୍ଣ ବେସାମରିକ ବିଭାଗରୁ ଉଠାଯିବ ।

୪ । ପ୍ରୋଭିଡେଣ୍ଟ ଫଣ୍ଡ

ତଳର ଜରୁର ପରିସ୍ଥିତିରେ ଯେଉଁ ସରକାରୀ କର୍ମସୂଚୀ ସାମରିକ କାର୍ଯ୍ୟରେ ଯୋଗ ଦେବେ, ସେମାନେ ସେହି ସାମରିକ କାର୍ଯ୍ୟରେ ନିୟୁକ୍ତ ଥିବା ସମୟରେ ନିମ୍ନଲିଖିତ ସର୍ତ୍ତ ମୁତାବକ ନିଜର ବେ-ସାମରିକ କାର୍ଯ୍ୟକାରୀନ ପ୍ରୋଭିଡେଣ୍ଟ ଫଣ୍ଡରେ ଟଙ୍କା ଜମା ଦେବାର ଅଧିକାର ପାଇପାରିବେ ।

ସାମରିକ କାର୍ଯ୍ୟରେ ଥିବାବେଳେ ପ୍ରୋଭିଡେଣ୍ଟ ଫଣ୍ଡର ଜମା ଏବଂ ପ୍ରୋଭିଡେଣ୍ଟ ଫଣ୍ଡକୁ ଟଙ୍କା ଜମା ଦେଉଥିବା କର୍ମସୂଚୀଙ୍କର ଏକାଉଣ୍ଟ ବାବଦର ସରକାରୀ କର୍ମସୂଚୀଙ୍କ ଦେୟର ପରିମାଣ, ସରକାରୀ କର୍ମସୂଚୀମାନଙ୍କ ପରିଚାଳିତ ଭାବରେ ଦିଆଯିବ । ଯେଉଁଠାରେ ସାମାଜିକ କାର୍ଯ୍ୟରେ ନିୟୁକ୍ତ ଥିବା ସମୟରେ କୌଣସି କର୍ମସୂଚୀଙ୍କ ପ୍ରୋଭିଡେଣ୍ଟ ଫଣ୍ଡ ଦିଆଯିବାକୁ ସରକାରୀ ଦେୟ ଅଂଶ ଦିଆଯିବାର କଥା, ସେ କ୍ଷେତ୍ରରେ ଉକ୍ତ ଦେୟ ଅଂଶର ପରିମାଣକୁ ପ୍ରଚରଣା ବାବଦ ଖର୍ଚ୍ଚ ଅଟକଳର ଅନ୍ତର୍ଭୁକ୍ତ



କରିବାକୁ ହେବ । ଯଦି ବ୍ୟକ୍ତିବିଶେଷଙ୍କ କ୍ଷେତ୍ରରେ କଣ୍ଠିରୁ୍ୟଟାଣୀ ପ୍ରୋଭାଡ଼େନ୍ସ ଫଣ୍ଡ ଅଭାବର ପ୍ରତିକଳ୍ପ ନିୟମାନୁଯାୟୀ କଳନ୍ତର ସହିତ ସରକାରୀ ଦେୟ ଅଂଶର ସମ୍ପ୍ରଦାୟ କମ୍ପା ଚାହାର କେତେକାଂଶ ଅଟକ ରଖାଯିବାର ଦରକାର ପଡ଼େ, ତେବେ ଉକ୍ତ ଅଟକଳ ବାବଦ ସମସ୍ତ ଟଙ୍କା କମ୍ପା ଚାହାର ଅଂଶବିଶେଷ ଫେରସ୍ତ କରାଯିବା ଦରକାର ପଡ଼ିବ ।

୪ । କୁଟି

ବର୍ତ୍ତମାନର ଜରୁରୀକାଳୀନ ପରିସ୍ଥିତିରେ ଯେଉଁ ପ୍ରାୟୀ ସରକାରୀ କର୍ମଚାରୀମାନେ ଅନୁମୋଦିତ ସାମଗ୍ରିକ ଚାକରରେ ଯୋଗ ଦେଇଛନ୍ତି, ସେମାନେ ଏହି ଚାକର ସମୟରେ ସ୍ୱେଚ୍ଛା ଲାଭ ରୁଲ୍ ଅନୁଯାୟୀ କୁଟି ପାଇପାରନ୍ତି । ଏଭଳି ସରକାରୀ କର୍ମଚାରୀମାନେ ଅନୁମୋଦିତ ସାମଗ୍ରିକ ଚାକରରେ ଯୋଗ ଦେଇଥିଲେ ସେ ଚାକର କାଳରେ ସେମାନେ ଯାହା କୁଟି ନେଇଥିବେ ତାହାସବୁ ସିଦ୍ଧିଲ ଲାଭ ଏକାଉଣ୍ଡ କଟାଇ ଦିଆଯିବ । ସାମଗ୍ରିକ ଚାକର କରୁଥିଲବେଳେ ଯଦି କେନ୍ଦ୍ର ବହୁଦାନ କୁଟି ନେବା ଦେଖାଯାଏ, ତାହାହେଲେ ତାହାକୁ କ୍ଷମା ଦିଆଯିବ । ସିଦ୍ଧିଲ ରୁଲ୍ ଅନୁଯାୟୀ ତାଙ୍କର ପାତ୍ୟ ହେଉଥିବା କୁଟିରୁ ଯଦି ସେ କମ୍ ହିନ କୁଟି ନେଇଥାନ୍ତି, ତାହାହେଲେ ବଳକା କୁଟିକୁ ତାହାଙ୍କ ସିଦ୍ଧିଲ ଲାଭ ଏକାଉଣ୍ଡରେ ଜମା ରଖାଯିବ ।

ଯେଉଁ ଅସ୍ଥାୟୀ ସରକାରୀ କର୍ମଚାରୀମାନେ ସାମଗ୍ରିକ ଚାକରରେ ଯୋଗ ଦେଇଥିବେ, ସେମାନଙ୍କ ପ୍ରତି ସେହି ଚାକର ସମୟରେ ପ୍ରତ୍ୟେକ କ୍ଷେତ୍ରରେ ମିଳିଟାଣୀ ଲାଭ ରୁଲ୍ସ ଲାଗୁହେବ ।

କୁଟି ନେଇଥିବା କର୍ମଚାରୀମାନଙ୍କୁ କୁଟି ଦରମା ପ୍ରତିରକ୍ଷା କର୍ତ୍ତୃପକ୍ଷଙ୍କଠାରୁ ଦିଆଯିବ । କୌଣସି ସ୍ଥଳରେ କୁଟି ଦରମା ବାବଦରେ ଅର୍ଥ-ବ୍ୟବସ୍ଥା

କରିବା ପାଇଁ ପ୍ରତିରକ୍ଷା ମହାଲୟଠାରେ ସ୍ୱଳ୍ପ ସରକାରମାନେ ତାଙ୍କ କରିବେ ନାହିଁ ।

୬ । ପେନସନ

ପେନସନ ପାଇବା ପାଇଁ ହକଦାର ହେଉଥିବା ସର୍ଭିସର ସାଧାରଣ ସର୍ଭିଗୁଡ଼ିକୁ ଉତ୍ତୀ କରି ପ୍ରାୟୀ କର୍ମଚାରୀମାନଙ୍କ ପେନସନ ହିସାବ କଲବେଳେ ପୂର୍ବ ସାମଗ୍ରିକ ଚାକର ସମୟକୁ ସେଥିରେ ଗଣନା କରାଯିବ । ଅସ୍ଥାୟୀ କର୍ମଚାରୀ ହୋଇଥିଲ ସରକାରଙ୍କ ଅଧୀନରେ ଗୋଟିଏ ପ୍ରାୟୀ ଚାକରରେ ତାହାଙ୍କ ଚାକରକୁ ଦୂର୍ଭିଭୂତ କରି ତଦନୁଯାୟୀ ପେନସନ ହିସାବ କଲବେଳେ ତାଙ୍କର ସାମଗ୍ରିକ ସର୍ଭିସକୁ ସେଥିରେ ମିଶାଇ ହିସାବ କରାଯିବ ।

୭ । ମୂଳ ଦରମା ଠିକ୍ କରିବା ବ୍ୟବସ୍ଥା

(କ) ସାମଗ୍ରିକ ଚାକରରୁ ଖଲ୍ଲ ସେବା ପରେ ଯେତେବେଳେ ଜଣେ ସରକାରୀ କର୍ମଚାରୀ ନିଜ ବିଭାଗର କମ୍ପା ନିଜ କ୍ୟାଡ଼ର ବାହାରେ କୌଣସି ଚାକରରେ ନିୟୁକ୍ତ ହୁଅନ୍ତି, ସେତେବେଳେ ତାହାଙ୍କର ମୂଳ ଦରମା ଠିକ୍ କଲବେଳେ ତାଙ୍କର ସାମଗ୍ରିକ ଚାକର ସମୟ ସେଥିରେ ହିସାବକୁ ନିଆଯିବ । ପ୍ରକାଶ ଥାଇ, ପରବର୍ତ୍ତୀ ଉଚ୍ଚତର ଚାକରରେ ସେହି ସୁବଧା ସେ ଉପକ୍ରମ କରିବେ କି ନାହିଁ, ତାହା ତାଙ୍କର ନିଜ ଲକ୍ଷ୍ୟ ଉପରେ ନିର୍ଭର କରିବ ।

(ଖ) ଏଭଳି ଜଣେ ସରକାରୀ କର୍ମଚାରୀ ସାମଗ୍ରିକ ଚାକରରେ ଯୋଗଦେବା ପୂର୍ବରୁ ଯେଉଁ ଚାକରରେ ସେ କାର୍ଯ୍ୟ କରୁଥିଲେ, ଯଦି ସେହି ଚାକରକୁ ସେ ଫେରିଆସନ୍ତି କମ୍ପା ସାମଗ୍ରିକ ଚାକର କରୁଥିଲବେଳେ ନିଜ ବିଭାଗରେ ଅନ୍ୟ କୌଣସି ଚାକରକୁ ନାମକୁ ମାତ୍ର ପଦୋଲ୍ଲଭ ପାଇଥାନ୍ତି, ତାହାହେଲେ

ପରବର୍ତ୍ତୀ ଉଚ୍ଚତର ଶୁକର ପାଇଁ ଚାହାଙ୍କ ଅଧିକାର ରହିବ ।

(ଗ) ମୂଳ ଦରମା ଧାର୍ଯ୍ୟ କଲବେଳେ ସାମରିକ ଶୁକର ସମୟକୁ କେବଳ ଥରେ ମାତ୍ର ହିସାବରେ ନେବା ପାଇଁ ସରକାରୀ କର୍ମଶୃଙ୍ଖଳାକୁ ସୁବିଧା ଦିଆଯାଇଛି । ଏହି ସୁବିଧାକୁ ଉପଭୋଗ କରିବା କର୍ମଶୃଙ୍ଖଳା ନିଜ ଇଚ୍ଛା ଉପରେ ନିର୍ଭର କରେ । ଏହି

ସୁବିଧାକୁ ଉପଭୋଗ କରିବା ପାଇଁ ଥରେ ସେ ନିଜର ମତାମତକୁ କାର୍ଯ୍ୟକାରୀ କରିଥିଲେ, ତାହା ଅପରବର୍ତ୍ତୀମଧ୍ୟ ରହିବ । ଯଦି କୌଣସି କର୍ମଶୃଙ୍ଖଳା ପରବର୍ତ୍ତୀ ଉଚ୍ଚତର ଶୁକରରେ ଏହି ସୁବିଧାକୁ ଉପଭୋଗ କରିବାକୁ ଚାହାନ୍ତି, ତାହାହେଲେ ସେ ଭଳି ନୂତନ ଶୁକରରେ ଯୋଗ ଦେବା ତାରିଖଠାରୁ ତିନି ମାସ ମଧ୍ୟରେ ନିଜର ମତାମତ ଜଣାଇବାକୁ ପଡ଼ିବ ।

ସାମରିକ ଚାକିରିରେ ଯୋଗଦେଇଥିବା ବେସରକାରୀ ବ୍ୟକ୍ତିଙ୍କୁ ସାମରିକ ଚାକିରିରୁ ଖଲାସ ହେବା ପରେ ଚାକିରି ଯୋଗାଇଦେବା ବ୍ୟବସ୍ଥା

ଅନୁମୋଦିତ ସାମରିକ ଶୁକରରୁ ଖଲାସ ହୋଇଥିବା ବେସରକାରୀ ବ୍ୟକ୍ତିମାନଙ୍କୁ ରାଜ୍ୟ ସରକାରଙ୍କ ଅଧୀନରେ ଶୁକର ଯୋଗାଇଦେବା ନିମନ୍ତେ ଯେଉଁ ସୁବିଧାମାନ କରାଯାଇଛି, ତାହା ନିମ୍ନରେ ଦିଆଯାଇଛି ।

ଚାକିରି ସଂରକ୍ଷଣ ବ୍ୟବସ୍ଥା

ପିଧାସଳଖଭାବେ ନିୟୁକ୍ତ କରିବା ପାଇଁ ପ୍ରତ୍ୟେକ ବର୍ଷ ଖାଲି ରହୁଥିବା ବିଭିନ୍ନ ପ୍ରକାର ଶୁକରର ଶତକଡ଼ା ୨୫ ଭାଗ ଅନୁମୋଦିତ ସାମରିକ ଶୁକରରୁ ଖଲାସ ହୋଇ ଆସିଥିବା ବ୍ୟକ୍ତିମାନଙ୍କ ପାଇଁ ସଂରକ୍ଷିତ ରଖାଯିବ । କାର୍ଯ୍ୟକୁ ଭୁଲନ୍ତୁ ଭୁଲାଇବା ନିମନ୍ତେ ଏହି ସଂରକ୍ଷିତ ହୋଇଥିବା ଶୁକରଗୁଡ଼ିକରେ ଅନ୍ୟମାନଙ୍କୁ ଅସ୍ଥାୟୀଭାବରେ ନିୟୁକ୍ତ କରାଯାଇ ପାରେ । କିନ୍ତୁ ପରେ ଆବଶ୍ୟକତା ଅନୁଯାୟୀ ଯୁଦ୍ଧ-ଫେରନ୍ତାକ୍ରମେ ଏହିସବୁ ଶୁକର ପୁରଣ କରାଯିବ ।

୨ । ସାମରିକ ଚାକିରି ପାଇଁ ବୟସଗତ କଟକଣାକୁ କୋହଳ କରିବା ବ୍ୟବସ୍ଥା
ସରକାରୀ ଶୁକର କରିବା ପାଇଁ ଅନୁମୋଦିତ ଶୁକରରୁ ଖଲାସ ହୋଇଆସିଥିବା ବ୍ୟକ୍ତିଙ୍କୁ

ଯଦି ବେଶି ବୟସ ହୋଇଥାଏ, ତାହା ହେଲେ ଶୁକରର ବୟସଗତ କଟକଣାକୁ କୋହଳ କରାଯିବ । ଅନୁମୋଦିତ ସାମରିକ ଶୁକର କରୁଥିବା ସମୁଦାୟ ବର୍ଷକୁ କିମ୍ବା ତାହାର କେତେକାଂଶକୁ କଟେଇ ଦେବା ନିମନ୍ତେ ବ୍ୟବସ୍ଥା କରାଯିବ । ଏପରିଭାବେ ବୟସଗତ କଟକଣାକୁ କୋହଳ କରାଯିବା ପରେ ମଧ୍ୟ ଯଦି ନିର୍ଦ୍ଧାରିତ ସର୍ବାଧିକ ବୟସସୀମାରୁ ପ୍ରାର୍ଥୀଙ୍କ ବୟସ ବେଶି ହୋଇଯାଏ, ତାହାହେଲେ ଉପଯୁକ୍ତ ଯୋଗ୍ୟ ପ୍ରାର୍ଥୀ ହୋଇଥିଲେ ତାହାଙ୍କ ବୟସଗତ କଟକଣାକୁ ଆହୁରି କୋହଳ କରାଯିବ ।

୩ । ଶିକ୍ଷାଗତ ଯୋଗ୍ୟତା

ଯେଉଁ ଶୁକର ପାଇଁ ଶିକ୍ଷାଗତ ଯୋଗ୍ୟତା ବିଶ୍ୱବିଦ୍ୟାଳୟର ଡିଗ୍ରୀ ନିର୍ଦ୍ଧାରିତ ରଖାଯାଇଥିବ, ସେପରି ପୁଲେ ଯୁଦ୍ଧଫେରନ୍ତା ବ୍ୟକ୍ତି କୌଣସି ବିଶ୍ୱବିଦ୍ୟାଳୟର ଆଇ.ଏ. ଶ୍ରେଣୀରେ ଉତ୍ତୀର୍ଣ୍ଣ ହୋଇଥିଲେ ସେ ଶୁକର ପାଇବା ପାଇଁ ହକଦାର ହେବେ ବୋଲି ନିଶ୍ଚିତ କରାଯାଇଛି । ଆମି ସ୍ୱେସଲ ସାର୍ଟିଫିକେଟକୁ ମେଟ୍ରିକ୍ୟୁଲେସନର ସମତୁଲ୍ୟରୂପେ ଧରି ନିଆଯିବ । ବୈଷୟିକ ଶୁକର, ଯଥା—ଇଞ୍ଜିନିୟରିଂ



—ଭୁବନେଶ୍ୱର ସେକ୍ରେଟେରୀଏଟ୍ରେ ନୂଆ ପି. ବି. ଏକସ. ଏକ୍ସପେଜି ଉଦଘାଟନ—

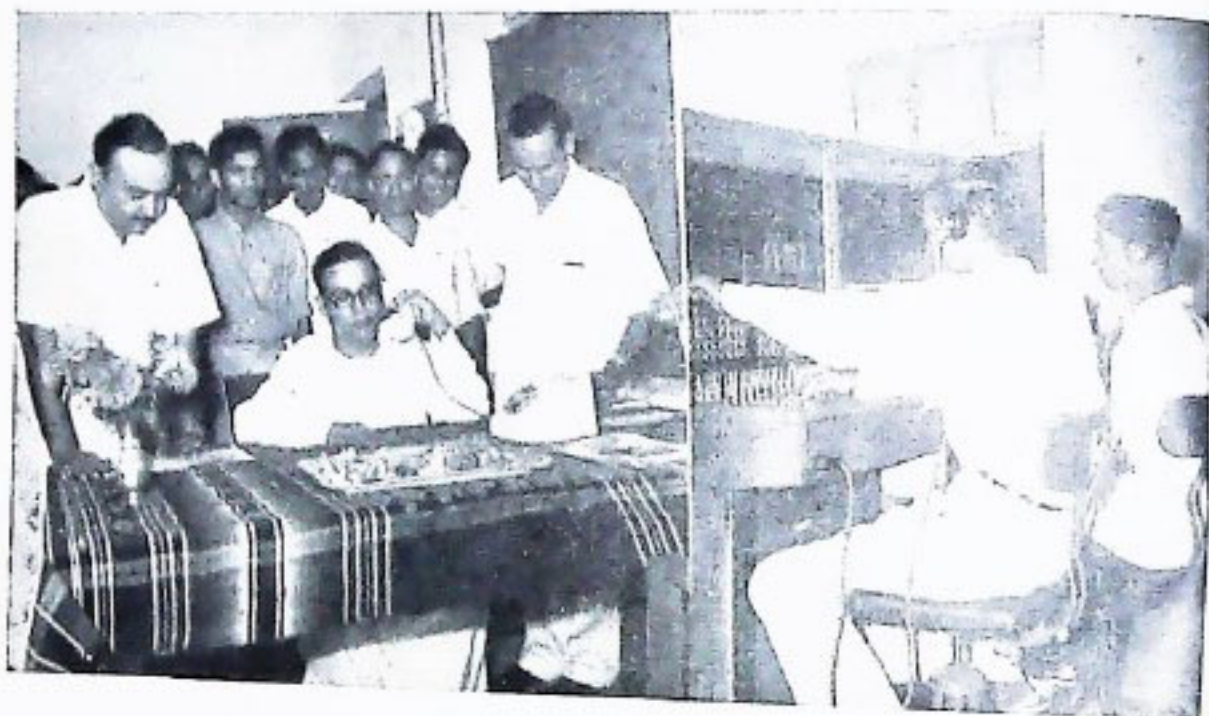

ଗଲା ମଇ ୨୨ ତାରିଖରେ ଭୁବନେଶ୍ୱର ସେକ୍ରେଟେରୀଏଟ୍ରେ ଓଡ଼ିଶାର ସ୍ୱରାଷ୍ଟ୍ର ଓ ବାଣିଜ୍ୟ ମନ୍ତ୍ରୀ ଶ୍ରୀ ନୀଳମଣି ରାଉତରାୟ ଟେଲିଫୋନ ଏକ୍ସପେଜିର ଗୋଟିଏ ଭବ୍ରେଇ ଶାଖା (ପି. ବି. ଏକସ.) ଉଦଘାଟନ କରି ସେଠାରୁ ମୁଖ୍ୟମନ୍ତ୍ରୀଙ୍କ ନିକଟକୁ ପ୍ରଥମ 'କଲ୍' ପଠାଇଥିଲେ ।

ଏହି ପି. ବି. ଏକସ. ଯୋଗୁଁ ୭୪ଟି ପ୍ରଧାନ ଲାଭନ ଉପରୁ କାର୍ଯ୍ୟକାରୀ କରିଯିବ । ବର୍ତ୍ତମାନ ଏହି ପି. ବି. ଏକସ.ରେ ୨୦୦ ପର୍ଯ୍ୟନ୍ତ ଲାଭନ ରଖାଯିବାର ବ୍ୟବସ୍ଥା ଅଛି । କାଳକ୍ରମେ ଏହା ସପ୍ତେଶ୍ୱ କୃଷି ପାଇବ । ଓଡ଼ିଶା ସେକ୍ରେଟେରୀଏଟ୍ରେ ବର୍ତ୍ତମାନ ୧୭୮ଟି ପି. ବି. ଏକସ. ଟେଲିଫୋନ ସଂଯୋଗ ଅଛି । ବର୍ତ୍ତମାନ ପାଇଁ ଏହି ପି. ବି. ଏକସ.ରେ କାହାରୁ ଆସୁଥିବା ଟେଲିଫୋନ ଲାଗି ୮ଟି ଓ କାହାରୁ ପଠାଯାଉଥିବା ଟେଲିଫୋନ ଲାଗି ୮ଟି ଲାଭନ ଓ ୨ଟି ଟ୍ରଙ୍କଲାଇନ୍ ଗୁନେଲ ରହିଛି ।



ଟମକା-ଦୈତାରୀ ପାହାଡ଼ର ଶୀର୍ଷଦେଶରୁ
ପ୍ରାୟ ୧୪୦ ଫୁଟ ତଳେ ପାହାଡ଼ର
ଭୂସ୍ତର-ପୁଞ୍ଜ ନାମରୁ ଦଢ଼ିଆ-ପୂଞ୍ଜ ନାମ
ପର୍ଯ୍ୟନ୍ତ ଖୋଳା ହେଉଥିବା ପୁଡ଼ିଲର
ମୁଖ-ଗହର

(ବରଗଣୀ ପୁଞ୍ଜବଞ୍ଚି ସଂଖ୍ୟା
“ଭକ୍ତଳ ପ୍ରସଙ୍ଗ”ରେ ଦ୍ରଷ୍ଟବ୍ୟ)



ପୁଡ଼ିଲମୁହଁରୁ ଇତସ୍ତତଃ ପଡ଼ିରହୁଥିବା ଲୁହାପଥର ଗୋଟାଇ
ଏହି ପ୍ରମିଳନାରେ ନିତଟବଞ୍ଚି ପାହାଡ଼ ଗଡ଼ାଣିରେ ଜମା କରୁଛନ୍ତି



କର୍ମମୁଖର ଟମକା-ଦୈତାରି ଅଞ୍ଚଳ



ଟମକା-ଦୈତାରି ପାହାଡ଼ରେ ପୁରୁଣା
ଖୋଳା କାଠରେ ଲାଗିଥିବା ବିସ୍ତୃତ
ଘେନ-ପତ୍ତ

(ଡ. ଶ୍ରୀ ମେସିନ୍)

ଆମ ସୂଚ୍ୟ

ଓଡ଼ିଶାର ଶିଳ୍ପ-ତାଲିମ ଅନୁଷ୍ଠାନରେ ଯୋଗଦାନ କରିବା ପାଇଁ ଅନୁମତି

ଓଡ଼ିଶା ସରକାର ସ୍ୱଳ୍ପରେ ଶିଳ୍ପ-ପ୍ରସାର
ଘଟାଇବା ପାଇଁ ଏକ ବ୍ୟାପକ କାର୍ଯ୍ୟକ୍ରମକୁ
କାର୍ଯ୍ୟକାରୀ କରୁଛନ୍ତି । ଶିଳ୍ପ-ସମ୍ପାଦକ ବିଭିନ୍ନ
ପ୍ରକଳ୍ପନାକୁ ସଫଳତାର ସହିତ କାର୍ଯ୍ୟକାରୀ
କରିବାକୁ ହେଲେ ବହୁସଂଖ୍ୟକ ଦକ୍ଷ କାରିଗର ବା
ଟେକନିସିଆନ ଆବଶ୍ୟକ । ବର୍ତ୍ତମାନ ଦେଶର ଜରୁରି
ପରିସ୍ଥିତିରେ ପ୍ରତିରଷା ସମ୍ପାଦକ ଉତ୍ପାଦନ ବୃଦ୍ଧି ପାଇଁ
ଓ କମ୍ପାଟାଣ୍ଟ ବୃଦ୍ଧି ପାଇଁ ବି ଅଧିକ ସଂଖ୍ୟକ ଦକ୍ଷ
କାରିଗର ଆବଶ୍ୟକ ।

ସ୍ୱଳ୍ପ ସରକାର ଓ କେନ୍ଦ୍ର ସରକାରଙ୍କ ମିଳିତ
ଉଦ୍ୟମରେ ବହୁ ଅର୍ଥବ୍ୟୟରେ କଟକ, ବ୍ରହ୍ମପୁର,
ବାଲେଶ୍ୱର, ପୁରୀ, ରାଉରକେଲ ଓ ବାରିପଦା-
ଠାରେ ଶିଳ୍ପ ତାଲିମ ଅନୁଷ୍ଠାନ ସ୍ଥାପନ କରାଯାଇଛି
ଓ ଏ ସମସ୍ତ ଅନୁଷ୍ଠାନରେ ସମସ୍ତ ପ୍ରକାର
ଯନ୍ତ୍ରପାତ୍ର ବ୍ୟବସ୍ଥା କରାଯାଇଛି । ଏଠାରେ ବିଭିନ୍ନ
ଧରଣର ଇଞ୍ଜିନିୟରିଙ୍ଗ୍ ଧରା; ଯଥା— ଫିଟିଙ୍ଗ୍,
ଡ୍ରୋଇଂ, ମେସିନିଷ୍ଟ୍ରି, ଟର୍ନିଂ, ମୋଟର-
ମେକାନିକ୍, ଇଲେକ୍ଟ୍ରିକାଲ୍ ଇତ୍ୟାଦିରେ ତାଲିମ
ଦିଆଯାଇ କରାଯାଏ ଓ ଏହି ତାଲିମ ସମୟ ହେଉଛି
ସାମାନ୍ୟତଃ ୬ ମାସ ବ୍ୟାପୀ ଏକ ସ୍ୱଳ୍ପ ସମୟ-
କାଳୀନ ମଧ୍ୟ ବ୍ୟବସ୍ଥା କରାଯାଇଛି ।

ପ୍ରତ୍ୟେକ କାରିଗରଙ୍କ ପିଲା ସରକାର ଦ୍ୱାରା
ଟ ୫୦୦୦ରୁ ଟ ୨୦୦୦ ପର୍ଯ୍ୟନ୍ତ ବ୍ୟୟ
କରାଯାଏ । ଏହି ଅର୍ଥ ଓଡ଼ିଶା, ପ୍ରଦେଶ,
ସରକାର ଇତ୍ୟାଦି ବାବଦରେ ବ୍ୟୟ ହୋଇଥାଏ ।
ଏହାଛଡ଼ା ପ୍ରତ୍ୟେକ ତାଲିମପ୍ରାର୍ଥୀଙ୍କ ପିଲା ମାସିକ
ଟ ୫୫୦ରୁ ଟ ୧୦୦୦ ପର୍ଯ୍ୟନ୍ତ ବ୍ୟୟ କରାଯାଇଥାଏ ।
ଏ ସମସ୍ତ ବାବଦରେ ପ୍ରତ୍ୟେକ ପ୍ରାର୍ଥୀଙ୍କୁ ମାଗଣାରେ
ତାଲିମ ଦିଆଯାଏ ଏବଂ ବହୁପକ୍ଷ, ଲେଖା ଉପକରଣ,
ଡାକ୍ତରୀ ଚିକିତ୍ସା, ଉତ୍ତରନୋଦନର ସୁବିଧା ଆଦି
ଯୋଗାଇ ଦିଆଯାଏ । ଓଡ଼ିଶାରେ କାର୍ଯ୍ୟ କରିବା
ପାଇଁ ବି ମାଗଣାରେ ପୋଷାକ ଇତ୍ୟାଦି ଯୋଗାଇ
ଦିଆଯାଇଥାଏ । ଏସମସ୍ତ ସୁବିଧା ଦିଆଯିବା ସଙ୍ଗେ
ସଙ୍ଗେ ସମସ୍ତ ଚପଟିଲଭୁକ୍ତ ଜାତି ଓ ସମ୍ପ୍ରଦାୟର
ଗୁଣ ଚିତ୍ତା ଏକତ୍ରୀକୃତ ଗୁଣକୁ ବୃଦ୍ଧି ଦିଆଯାଏ ।

ଭାରତରେ ଥିବା ସମସ୍ତ ତାଲିମ ଅନୁଷ୍ଠାନରେ
ଗୋଟିଏ ଧରଣର ତାଲିମ ଦିଆଯାଏ । ୧୮ ମାସ
ତାଲିମ ପାଇପାରିବା ପରେ ସର୍ବସାଧାରଣ ଭିତ୍ତିରେ
ପ୍ରାର୍ଥୀମାନଙ୍କୁ ପରୀକ୍ଷା ଦେବାକୁ ପଡ଼ିଥାଏ ଓ ଯେଉଁ
ପ୍ରାର୍ଥୀମାନେ ଏହି ପରୀକ୍ଷାରେ ଉତ୍ତୀର୍ଣ୍ଣ ହୁଅନ୍ତି,
ସେମାନଙ୍କୁ ସାର୍ଟିଫିକେଟ୍ ପ୍ରଦାନ କରାଯାଇଥାଏ ।
ଭାରତରେ ଏ ଧରଣର କୌଣସି ତାଲିମ ଅନୁଷ୍ଠାନ
ଗ୍ରୀଷ୍ମାବକାଶ ଯୋଗୁଁ ବନ୍ଦ ହୁଏ ନାହିଁ; କିନ୍ତୁ ଓଡ଼ିଶାର
ବିଭିନ୍ନ ଅନୁଷ୍ଠାନର ପ୍ରାର୍ଥୀମାନେ ଗ୍ରୀଷ୍ମାବକାଶ ଯୋଗୁଁ
ଅନୁଷ୍ଠାନ ବନ୍ଦ କରିବାକୁ ଦାବୀ କରିଛନ୍ତି । ଭାରତର
ଅନ୍ୟ କୌଣସି ତାଲିମ ଅନୁଷ୍ଠାନରେ ଏହା ହେଉ
ନ ଥିବାରୁ ଗୁଣମାନଙ୍କର ଏ ଧରଣର ଦାବୀକୁ ସ୍ୱରାଶ
କରାଯାଇ ପାରିବ ନାହିଁ ।

ଏ ଧରଣର ବ୍ୟବସ୍ଥା ରହିଥିବା ସତ୍ତ୍ୱେ କଟକସ୍ଥ
ଶିଳ୍ପ-ତାଲିମ ଅନୁଷ୍ଠାନର ଗୁଣମାନେ ଗ୍ରୀଷ୍ମାବକାଶ
ଦାବୀ କରି ୧୯୭୩ ମସିହା ମେ ମାସ ୪ ତାରିଖରୁ
ଶ୍ରେଣୀରୁ ଅନୁପସ୍ଥିତ ରହିଛନ୍ତି ଓ ଓଡ଼ିଶାର ଅନ୍ୟାନ୍ୟ

ତାଲମ ଅନୁଷ୍ଠାନର ଗୁଣମାନେ ମଧ୍ୟ ଏହି ପନ୍ଥା ଅବଲମ୍ବନ କରିଛନ୍ତି ।

ଏଭଳି ତାଲମ ପ୍ରଦାନ କରାଯିବାରେ ଶିକ୍ଷକମାନଙ୍କୁ ବହୁ ପରିମାଣରେ ଅର୍ଥ ବ୍ୟୟ କରିବାକୁ ପଡ଼ୁଥିବାରୁ ତାଲମ - ପ୍ରାର୍ଥୀମାନେ ଅନୁଷ୍ଠାନର ନିୟମାବଳୀକୁ ଯେପରି ପାଳନ କରନ୍ତି, ସେଥିପାଇଁ ସେମାନଙ୍କୁ, ସେମାନଙ୍କର ପିତାମାତା ଓ ଅଭିଭାବକମାନଙ୍କୁ ଗୋଟିଏ ଏକସରନାମା (ବଣ୍ଡ)ରେ ପ୍ରସର କରିବାକୁ ହୋଇଥାଏ । ଯଦି ତାଲମପ୍ରାର୍ଥୀମାନେ ଅନୁଷ୍ଠାନର ନିୟମାବଳୀକୁ ପାଳନ ନ କରନ୍ତି ଓ ଅନୁଷ୍ଠାନରେ ଶୁଣ୍ଠା ରକ୍ଷା ନ କରନ୍ତି, ତାହା ହେଲେ ସେମାନଙ୍କୁ ଅନୁଷ୍ଠାନରୁ ବାହାର କରିଦିଆଯିବ ଓ ତାଲମ ସଂହାର ସମସ୍ତ ବ୍ୟୟ ସଂପୂର୍ଣ୍ଣ ପ୍ରାର୍ଥୀଙ୍କ ପିତାମାତା କିମ୍ବା ଅଭିଭାବକଙ୍କ ନିକଟରୁ ଆଦାୟ କରାଯିବ । ଦାଲେଶ୍ୱର ଶିଳ୍ପ-ତାଲମ ଅନୁଷ୍ଠାନର ସମସ୍ତ ଗୁଣ ଏବଂ କଟକ ଓ ବ୍ରହ୍ମପୁରସ୍ଥ ତାଲମ ଅନୁଷ୍ଠାନର କେତେକ ଗୁଣକୁ ବାଦ୍ ଦେଲେ ଅନ୍ୟ କୌଣସି ଅନୁଷ୍ଠାନର ଗୁଣମାନେ ଯଥେଷ୍ଟ ସଂଖ୍ୟାରେ ଯୋଗଦେଇ ନାହାନ୍ତି । ନିୟମ ଅନୁଯାୟୀ ଏହି ଗୁଣମାନଙ୍କୁ ଅନୁଷ୍ଠାନରୁ ବନ୍ଧିବାର କରିଦିଆଯାଇଛି ଓ ସେମାନଙ୍କର ଅଭିଭାବକ ଓ ପିତାମାତାଙ୍କଠାରୁ ତାଲମ ସଂହାର ବ୍ୟୟ ଆଦାୟ କରିବା ପାଇଁ ଆଇନଗତ ବ୍ୟବସ୍ଥା କରାଯିବ । କିନ୍ତୁ ପରିସ୍ଥିତିରୁ ଜଣାଯାଏ ଯେ ବର୍ତ୍ତମାନ ଦେଶର ଜରୁରୀକାଳୀନ ପରିସ୍ଥିତିରେ ଅଧିକାଂଶ ଗୁଣ ଏ ଧରଣର କାର୍ଯ୍ୟକଳାପରେ ଲିପ୍ତ ରହିବାକୁ ସୁଦ୍ଧା ନାହିଁ । ତେଣୁ ତାଲମପ୍ରାର୍ଥୀଙ୍କୁ ଜଣାଇ ଦିଆଯାଉଛି ଯେ ସେମାନେ ତାଲମ ଅନୁଷ୍ଠାନମାନଙ୍କରେ ପୁନଶ୍ଚାର ଯୋଗଦାନ କରିବା ପାଇଁ ସମ୍ପୂର୍ଣ୍ଣ ଅଧ୍ୟକ୍ଷଙ୍କ ଅନୁମତି ପାଇଁ ଯଥାର୍ଥୀତା ଆବେଦନ କରନ୍ତୁ ।

ଅଟା ଓ ଅଟାଜାତ ଦ୍ରବ୍ୟର ବ୍ୟବହାର

ରାଜ୍ୟରେ ଅଟା ଓ ଅଟାଜାତ ଦ୍ରବ୍ୟର ବ୍ୟବହାର ଯେପରି ବହୁ ପରିମାଣରେ ବୃଦ୍ଧି ପାଇବ, ସେ ଦିଗରେ ଉଦ୍ୟମ କରିବା ପାଇଁ ଜିଲ୍ଲା କଲେକ୍ଟରମାନଙ୍କୁ ଆବଶ୍ୟକୀୟ ନିର୍ଦ୍ଦେଶ ଦିଆଯାଇଛି । ଏହି ଉଦ୍ଦେଶ୍ୟରେ ରାଜ୍ୟର ବିଭିନ୍ନ ସ୍ଥାନରେ ୩୦୦ଟି ଖୁରୁ ଗହମ ବିତୟ କେନ୍ଦ୍ର ଖୋଲାଯାଇଛି ଓ କେନ୍ଦ୍ରସ୍ଥ ଯୋଗାଇ ଦିଆଯାଉଥିବା ଗହମର ପରିମାଣ ୭୦୦୦ ଟନ୍ନକୁ ବଢ଼ାଇ ଦିଆଯାଇଛି ।

ଓଡ଼ିଶାରେ ପର୍ଯ୍ୟଟନ ସୁବିଧାର ବିକାଶସାଧନ

ସ୍ୱରାଷ୍ଟ୍ର-ମନ୍ତ୍ରୀ ଶ୍ରୀ ମାଳମଣି ସରକରଙ୍କ ପକ୍ଷରୁ ଓଡ଼ିଶାରେ ଗତ ମେ ମାସ ୧୩ ତାରିଖରେ ଓଡ଼ିଶା ପର୍ଯ୍ୟଟନ ଉନ୍ନୟନ ବୋର୍ଡ଼ର ବୈଠକ ବସିଥିଲା ଓ ଉକ୍ତ ବୈଠକରେ ପର୍ଯ୍ୟଟନର ବିକାଶ ସମ୍ପର୍କରେ ଆଲୋଚନା ହୋଇଥିଲା । ୧୯୭୧-୭୨ ମସିହାରେ ୭୭୭୭ ବିଦେଶୀ ଓ ୧୫,୫୭୦ ଦେଶୀୟ ପର୍ଯ୍ୟଟକ, ୧୯୭୨-୭୩ ମସିହାରେ ୧୦,୮୮୯ ବିଦେଶୀ ଏବଂ ୧୭୪୫୭ ଦେଶୀୟ ପର୍ଯ୍ୟଟକ ଓଡ଼ିଶା ଭ୍ରମଣରେ ଆସିଥିଲେ । ଓଡ଼ିଶାର ବିଭିନ୍ନ ପର୍ଯ୍ୟଟନ କେନ୍ଦ୍ର ଗଢ଼ାଇ ମୋଟର ମାଲିକ ତଥା ହୋଟେଲ ପରିଚାଳକମାନଙ୍କ ସହଯୋଗସମେତ ଉପରେକ୍ତ ପର୍ଯ୍ୟଟକମାନଙ୍କର ପରିଚର୍ଯ୍ୟା କରାଯିବ ।

ରାଜ୍ୟର ବିଭିନ୍ନ ହୋଟେଲରେ ପରିଷ୍କାର-ପରିଚ୍ଛନ୍ନତା ରକ୍ଷା କରାଯିବା ସଙ୍ଗେ ସଙ୍ଗେ ଉକ୍ତ ଧରଣର ଖାଦ୍ୟପେୟ ପର୍ଯ୍ୟଟକମାନଙ୍କୁ ଯେ ମିଳିପାରିବ, ସେ ଦିଗରେ ଧ୍ୟାନ ଦିଆଯିବ । ତ ସାଧ ରାଜ୍ୟରେ ୪ଟି ପର୍ଯ୍ୟଟନ କେନ୍ଦ୍ର ଖୋଲିବା ସେଗୁଡ଼ିକ ପୁରୀ, ଭୁବନେଶ୍ୱର, ସମ୍ବଲପୁର

ସ୍ୱଚ୍ଛତାରେ ଅବସ୍ଥିତ । ଏହାଛଡ଼ା କୋଣାର୍କ, ଲଳିତଗିରି, ବାଲେଶ୍ୱର ଓ ଗୋପାଳପୁରଠାରେ ଆଉ ୪ଟି ଏଭଳି କେନ୍ଦ୍ର ଖୋଲିବା ସକାଶେ ନିଷ୍ପତ୍ତି ଗ୍ରହଣ କରାଗଲା । ସ୍ୱଚ୍ଛତା, ପାଗାଣୀ, ସିମ୍ଲିଆ-ପଦା, ଟିକରପତ୍ର ଓ କୋରପୁଟର ଗୁରୁତ୍ୱ ସମେତ ବୃଦ୍ଧି ପାଇଥିବାରୁ ସେ ସମସ୍ତ ସ୍ଥାନରେ ପର୍ଯ୍ୟଟକ-ମାନଙ୍କ ସକାଶେ ବିଶ୍ରାମାଗାରମାନ ନିର୍ମାଣ କରିବା ସକାଶେ ବୈଠକରେ ସ୍ଥିର ହୋଇଛି । ବର୍ତ୍ତମାନ ପୁଣି ଓ ଭୁବନେଶ୍ୱରଠାରେ ଦୁଇଟି ବିଶ୍ରାମାଗାର ଖୋଲି-ଯାଇଛି ଓ ନିକଟରେ କୋଣାର୍କ ଓ ଭୁବନେଶ୍ୱରଠାରେ ଆଉ ଦୁଇଟି ବିଶ୍ରାମାଗାର ଖୋଲିଯିବ । ଏହାଛଡ଼ା ବାଲେଶ୍ୱରର ଗୁରୁପୁରଠାରେ ନିର୍ମାଣ କରାଯାଉଥିବା ବିଶ୍ରାମାଗାରର ନିର୍ମାଣ କାର୍ଯ୍ୟ ମଧ୍ୟ ନିକଟରେ ସମ୍ପୂର୍ଣ୍ଣ ହେବ । ଖୁବ୍ ଶୀଘ୍ର କୋଣାର୍କଠାରେ ବି ଆଉ ଗୋଟିଏ ବିଶ୍ରାମାଗାର ନିର୍ମାଣ କରାଯିବ । ଭୃଗୁସୂ ଯୋଜନାରେ ରମ୍ଭା ନିକଟସ୍ଥ ଚିଲିକାକୂଳରେ, ଗୋପାଳପୁର, ଲଳିତଗିରି ଓ ଡୁମ୍ବକୁଦଠାରେ ବିଶ୍ରାମାଗାରମାନ ନିର୍ମାଣ କରିବା ପାଇଁ ବ୍ୟବସ୍ଥା ରହିଛି ।

ବିଶେଷତଃ ଶିଶୁ ତଥା ଛାତ୍ରଛାତ୍ରୀମାନଙ୍କୁ ଆକୃଷ୍ଟ କରିବା ପାଇଁ ବାଲେଶ୍ୱରରେ ଗୋଟିଏ ପର୍ଯ୍ୟଟନ କେନ୍ଦ୍ର ଓ ଗୁରୁପୁରଠାରେ ଅପ୍ତଶସ୍ତ୍ର ଓ ଗୋଳାବାରୁଦ ପ୍ରଦର୍ଶନ କରାଯିବା ସକାଶେ ଗୋଟିଏ ସ୍ଥାୟୀ ପ୍ରଦର୍ଶନୀ ମନ୍ଦିର ନିର୍ମାଣ କରିବା ପାଇଁ ବୈଠକରେ ପ୍ରତ୍ୟକ୍ କରାଯାଇଛି । ଏହି ପ୍ରଦର୍ଶନୀ ମନ୍ଦିର ଛାତ୍ରଛାତ୍ରୀଙ୍କୁ ସାମଗ୍ରିକ ବିଜ୍ଞାନ ପ୍ରତି ବିଶେଷଭାବେ ଆକୃଷ୍ଟ କରିବ ।

କୋଣାର୍କ ମନ୍ଦିରର ଗ୍ରହଣ୍ୟ ତଥା ସୂକ୍ଷ୍ମ ରୁକାର୍ଯ୍ୟ ଦେଖିବା ପାଇଁ ଦର୍ଶକଗଣଙ୍କୁ ମନ୍ଦିର ଭିତରକୁ ଉଠିବାକୁ ହୋଇଥାଏ । କିନ୍ତୁ ଏହା ଅତି ନିର୍ଦ୍ଦିଷ୍ଟ କାର୍ଯ୍ୟ ଓ ଆପଦପୂର୍ଣ୍ଣ । ତେଣୁ ମନ୍ଦିରଠାରେ ପ୍ରାୟ ପରିଚାଳିତ ଗୋଟିଏ ଦର୍ଶନ ମନ୍ଦିର

(ଅବନରଭେଟୋର) ନିର୍ମାଣ କରିବା ନେତେଦୂର ସମ୍ଭବପରି, ସେ ସମ୍ପର୍କରେ ପରୀକ୍ଷା କରିବା ପାଇଁ ମଧ୍ୟ ବୈଠକରେ ନିଷ୍ପତ୍ତି କରାଯାଇଛି ।

ଏହାଛଡ଼ା ଭୁବନେଶ୍ୱରଠାରେ ନିର୍ମାଣ କରାଯାଉଥିବା ନୂତନ ଷ୍ଟେସନ ଗ୍ରହଣରେ ଗୋଟିଏ ପର୍ଯ୍ୟଟନ ସୁରନା କେନ୍ଦ୍ର ଖୋଲିବା ପାଇଁ ରେଳଦ୍ୱାରା କର୍ତ୍ତୃପକ୍ଷକ୍ରମ ଯେପରି ସ୍ଥାନର ବ୍ୟବସ୍ଥା କରାଯାଏ, ସେ ଦିଗରେ ମଧ୍ୟ ବୋର୍ଡ଼ ସୁପାରିଶ କରିଛନ୍ତି ।

ବାଧାତାମୂଳକ

ଅବସର-ଗ୍ରହଣ-ବୟସ ବୃଦ୍ଧି

ରାଜ୍ୟ ସରକାରଙ୍କ ଅଧୀନରେ କାର୍ଯ୍ୟ କରୁଥିବା କର୍ମଚାରୀମାନଙ୍କ ବାଧାତାମୂଳକ ଅବସର ଗ୍ରହଣ ବୟସ ୫୫ ବର୍ଷରୁ ୫୮ ବର୍ଷକୁ ବୃଦ୍ଧି କରାଯାଇଛି । ରାଜ୍ୟ ସରକାରଙ୍କ ଉପରୋକ୍ତ ନିଷ୍ପତ୍ତିକୁ ୧୯୭୨ ମସିହା ଡିସେମ୍ବର ୧ ତାରିଖଠାରୁ କାର୍ଯ୍ୟକାରୀ କରାଯିବ । ଏହାଫଳରେ ୧୯୭୨ ମସିହା ଡିସେମ୍ବର ୧ ତାରିଖ କିମ୍ବା ତତପରେ ଯେଉଁ କର୍ମଚାରୀଙ୍କ ବୟସ ୫୫ ବର୍ଷ ପୂରିଯାଉଥିଲା, ସେମାନେ ଏହି ସୁବିଧା ଉପରୋକ୍ତ କରିପାରିବେ । ଏହାଛଡ଼ା ୧୯୭୨ ଡିସେମ୍ବର ୧ ତାରିଖ କିମ୍ବା ପରେ ଯେଉଁ କର୍ମଚାରୀମାନେ ଅବସର-ଗ୍ରହଣକାଳୀନ ହୁଅନ୍ତି ସେ, ସେମାନେ ମଧ୍ୟ ଏହି ସୁବିଧା ପାଇପାରିବେ । ୧୯୭୨ ଡିସେମ୍ବର ୧ ତାରିଖ ପୂର୍ବରୁ ଯେଉଁ ସରକାରୀ କର୍ମଚାରୀମାନେ ଶୁକ୍ଷିଣ୍ଣ ଅବସର ଗ୍ରହଣ କରିଥିବେ, ସେମାନେ ଯଦି ଦକ୍ଷ ଓ ଡାକ୍ତରୀ ପରୀକ୍ଷାରେ ଉପଯୁକ୍ତ ବିବେଚିତ ହୁଅନ୍ତି, ତାହାହେଲେ ସେମାନଙ୍କର ପୁନର୍ନିଯୁକ୍ତି ବିଷୟ ବିଚାର କରାଯିବ ।

ଯେ କୌଣସି କର୍ମଚାରୀ ୫୫ ବର୍ଷ ପୂରିଯିବା ପରେ ନିୟୁକ୍ତିକାର୍ଯ୍ୟ ନିକଟକୁ ୩ ମାସ ପୂର୍ବରୁ ନୋଟିସ୍ ଦେଇ ସୁଇଚ୍ଚାରେ ଅବସର ନେଇପାରିବେ ।



ସେହିପରି ଯେ କୌଣସି କର୍ମରାଜ୍ୟ କର୍ମ ୫୫ ବର୍ଷ ପରିପାତ୍ର ପରେ କୌଣସି କାରଣ ନ ଦର୍ଶାଇ ତାଙ୍କର ନିଯୁକ୍ତକାରୀ ୩ ମାସ ପୂର୍ବରୁ ନୋଟିସ ଦେଇ ତାଙ୍କୁ ଅବସର ଗ୍ରହଣ କରିବାକୁ ବାଧ୍ୟ କରିପାରେ ।



ଲୁଣିପାଣି ମାଡ଼ିଥିବା ଜମିର ଆବାଦ ବ୍ୟବସ୍ଥା

ପୂର୍ବୀ ଜିଲ୍ଲା

ମଙ୍ଗଳାଯୋଡ଼ିପୁର ବନ୍ଧକୁ ପଥର ଗୁଡ଼ାଣି କରିବା ନିମନ୍ତେ ଆଦେଶ ଦିଆଯାଇଛି ଓ ସେହି କାର୍ଯ୍ୟ ପନ୍ଥୋଷଜନକ ଭାବରେ ଆଗେଇ ଚାଲିଛି । ସୁରଦ୍ଵାପୁର ପ୍ରୋଜେକ୍ଟ ଅଞ୍ଚଳରେ ଥିବା ଜମିକୁ ଆବାଦ କରିବା ନିମନ୍ତେ ସ୍ଥାନୀୟ ପ୍ରଜାମାନେ ସ୍ଵଳଙ୍ଗରେ ତାହାର ଖର୍ଚ୍ଚ ବହନ କରିବା ପାଇଁ ପ୍ରତିଶ୍ରୁତି ଦେଇଛନ୍ତି ଓ ସେହି କାର୍ଯ୍ୟ ବର୍ତ୍ତମାନ ହାତକୁ ନିଆଯାଇଛି ।

ଗଞ୍ଜାମ ଜିଲ୍ଲା

ପ୍ରପୂର୍ଣ୍ଣ ଓ ପାଲୁରଠାରେ ମରାମତ କାର୍ଯ୍ୟ ହାତକୁ ନିଆଯାଇଛି । ସେଠାରେ ମାଟିକାମ ଖୁବ୍ ଅଗ୍ରଗତି କରିଛି । କେଶପୁର ବନ୍ଧରୁ ପଥର ଓ ମାଟି ବାହାର କରିପାରିବା ପରେ ଟ୍ରେଷ୍ଟ ଡିଆର ପାଇଁ ପୁନଃ ଖୋଳାଯାଇଛି । ବନ୍ୟାହାର ଷଡ଼ ଘଟିଥିବା ପଥର ବନ୍ଧର ମରାମତି ପାଇଁ କେତେ ଖର୍ଚ୍ଚ ହେବ, ତାହାର ହିସାବ ପ୍ରସ୍ତୁତ କରାଯାଇଛି ।

ଟ୍ରାକ୍ଟର ଓ ବୁଲ୍‌ଡୋଜର ସାହାଯ୍ୟରେ ଜମି ଆବାଦ କରିବା ବ୍ୟବସ୍ଥା

ଜାନୁଆରୀ ମାସରେ କ୍ୟାଟ୍-୭ ବୁଲ୍‌ଡୋଜର ସାହାଯ୍ୟରେ ୫୧ ଘଣ୍ଟା, ବୟାଲିଖିମୌଜାରେ ଅଲିଭର ବି. ଡି. ଏ. ଟ୍ରାକ୍ଟର ସାହାଯ୍ୟରେ ୨୮ ଘଣ୍ଟା

ଗୁଣକାର୍ଯ୍ୟ କରାଯାଇଛି ଓ ପରବର୍ତ୍ତୀ ଗୁଣକାର୍ଯ୍ୟରେ ୩ ଘଣ୍ଟା ମାସି ପରଗୁପନ୍ ଟ୍ରାକ୍ଟର ସାହାଯ୍ୟରେ ୧୭୧ ଘଣ୍ଟା ଗୁଣକାର୍ଯ୍ୟ କରାଯାଇଛି । ସମ୍ବଲପୁର ଜିଲ୍ଲାରେ କେଟରପିଲର ୭-୭ ବୁଲ୍‌ଡୋଜର ସାହାଯ୍ୟରେ ୨୫ ଏକର ଜମି ଆବାଦ କରାଯାଇଛି । କୋସପୁଟ ଓ କଳାହାଣ୍ଡି ଜିଲ୍ଲାମାନଙ୍କରେ ଯଥାକ୍ରମେ ୯୭ ଓ ୩୭ଘଣ୍ଟା ପାଇଁ ବୁଲ୍‌ଡୋଜରଗୁଡ଼ିକୁ କାର୍ଯ୍ୟରେ ଲଗାଯାଇଛି ।

ବାଲି-ମାଡ଼ିଯାଇଥିବା ଅଞ୍ଚଳର ଜମିଗୁଡ଼ିକୁ ଆବାଦ କରିବା ବ୍ୟବସ୍ଥା

୧୯୭୨ ମସିହା ଡିସେମ୍ବରରେ ଓ ୧୯୭୩ ମସିହା ଜାନୁଆରୀରେ ୧୩ଟି ଏନ୍. ଏମ୍. ଟ୍ରାକ୍ଟର ସାହାଯ୍ୟରେ ୧୧୪ ଏକର ଜମିରୁ ବାଲି ବାହାର କରାଯାଇଛି ।

ଡିଜେଲ୍ ପମ୍ପ ସାହାଯ୍ୟରେ ଉଠା ଜଳସେଚନ ବ୍ୟବସ୍ଥା

କଟକ ଜିଲ୍ଲାରେ ୨୮ଟି ପମ୍ପ-ସେଟ୍ ସାହାଯ୍ୟରେ ୫୯୯ ଘଣ୍ଟାରେ ୧୫୩ ଏକର ଜମିରେ ଜଳସେଚନ କରାଯାଇଛି ।

ସମ୍ବଲପୁର ଜିଲ୍ଲାର ଚପିଲିମା ଫାଉଣ୍ଡେସନରେ ୨୩୭ ଘଣ୍ଟା ପାଇଁ ୩ଟି ପମ୍ପ ଓ ସେଟ୍‌କୁ ଏବଂ ବୁଲ୍ ଓ ଗୁଡ଼ିପାଲି ଫାଉଣ୍ଡେସନରେ ୨ଟି ପମ୍ପ ଓ ସେଟ୍‌କୁ ୧୮ ଘଣ୍ଟା ସକାଶେ ପାଣି ଉଠାଇବା କାର୍ଯ୍ୟରେ ଲଗାଯାଇଛି ।



ଇଲେକ୍ଟ୍ରିକ୍ ପମ୍ପ ସାହାଯ୍ୟରେ ଉଠା ଜଳସେଚନ ବ୍ୟବସ୍ଥା

ଗଞ୍ଜାମ ଜିଲ୍ଲା

ପୁନ୍ଥୋଷୋଡ଼ିପୁର ଓ ପଟଲମପୁର ଅଞ୍ଚଳ ପମ୍ପ ବସାଇବା କାର୍ଯ୍ୟ ଓ ନୂତନ ପସଲ୍ ସୋଗାଇବା ସକାଶେ ନୂତନ ବୁଲ୍‌ଡୋଜର

କରିବା କାର୍ଯ୍ୟ ସ୍ଥଗିତ ରଖାଯାଇଛି । ଏହି ଅଞ୍ଚଳ-ମାନଙ୍କରେ ଉଠା ଜଳସେଚନ ସମବାୟ ସମିତି ଗଠନ ହେବା ପରେ ଏହିସବୁ କାର୍ଯ୍ୟ କରାଯିବ ଓ ଏହା ଗଠନ କରିବା ନିମନ୍ତେ ଅଂଶ ମୂଲ୍ୟନ ସଂଗ୍ରହ କରାଯାଉଛି ।

ଆସ୍କାର ପ୍ରଥମ ଓ ଦ୍ୱିତୀୟ ବୃଦ୍ଧରେ ଏ ପର୍ଯ୍ୟନ୍ତ ୯୮ଟି ଟିଲ୍ଡର ପଦଖର କାର୍ଯ୍ୟ ସମ୍ପୂର୍ଣ୍ଣ ହୋଇଛି । ଏହି ପମ୍ପ ସ୍ଥାପନ କରିବା ଅଞ୍ଚଳମାନଙ୍କରେ ଉଠା ଜଳସେଚନ ସମବାୟ ସମିତିମାନ ଗଠନ କରାଯାଉଛି ।

କଟକ ଜିଲ୍ଲା

କେନ୍ଦ୍ରାପଡ଼ା, ଆଠମଲ୍ଲିକ, ବସୁଲଶିମୋଜା ଓ ବାଇଶିମୋଜାରେ ଏହି ଜଳସେଚନଦ୍ୱାରା ଉପକୃତ ହେଉଥିବା ଲୋକମାନଙ୍କଠାରୁ ଅଂଶ ମୂଲ୍ୟନ ସଂଗ୍ରହ କରିବା କାର୍ଯ୍ୟ ଆଗେଇ ଚାଲିଛି । ଏହି ଅଞ୍ଚଳ-ମାନଙ୍କରେ ପମ୍ପ ଗୁଡ଼ ନିର୍ମାଣ କରିବା କାର୍ଯ୍ୟ ଓ ପାଇପ୍ ଲାଇନ୍ ଦେବା କାର୍ଯ୍ୟ ମଧ୍ୟ ସକ୍ରିୟତାପୂର୍ଣ୍ଣ ଭାବରେ ଚାଲିଛି ।

ସମ୍ବଲପୁର ଜିଲ୍ଲା

ସରକାରୀ କୃଷିକ୍ଷେତ୍ରକୁ ପାଣି ଯୋଗାଇଦେବା ନିମନ୍ତେ ଲଢୁବାଠାରେ ଦୁଇଟି ଇଲେକ୍ଟ୍ରିକାଲ୍ ପମ୍ପ ସେଟ୍‌କୁ କାର୍ଯ୍ୟରେ ଲଗାଯାଇଛି । ପାହାଡ଼ ସିରିଜିଡ଼ା ଓ ପ୍ରଧାନପାଲି ଉଠା ଜଳସେଚନ ପ୍ରୋଜେକ୍ଟର କାର୍ଯ୍ୟକୁ ସମ୍ପୂର୍ଣ୍ଣ କରିବା ପାଇଁ କାର୍ଯ୍ୟ ଦ୍ରୁତଗତିରେ ଚାଲିଛି ।



୧୯୭୨ ମସିହାରେ ଲୁହାପଥର ଉତ୍ତୋଳନ

୧୯୭୧ ମସିହାରେ ଓଡ଼ିଶାରେ ୧୨୦.୨୭ ଲକ୍ଷ ଟନ୍ ଲୁହାପଥର ଉତ୍ତୋଳନ ହୋଇଥିବା ବେଳେ ୧୯୭୨ ମସିହାରେ ୧୩୦.୧୮ ଲକ୍ଷ ମେଟ୍ରିକ୍

ଟନ୍ ଉତ୍ତୋଳନ କରାଯାଇଛି; ଅର୍ଥାତ୍ ପଦ୍ମବର୍ଷ ଭୂମିରେ ୧୯୭୨ ମସିହାରେ ଲୁହାପଥର ଉତ୍ତୋଳନ ୭ ଭାଗ ବୃଦ୍ଧିପାଇଛି ।

ଲୁହାପଥର ଉତ୍ତୋଳନ କ୍ଷେତ୍ରରେ ଓଡ଼ିଶା ପ୍ରଥମ ସ୍ଥାନ ଓ ବିହାର ଦ୍ୱିତୀୟ ସ୍ଥାନ ଅଧିକାର କରିଛି । ଭାରତରେ ଉତ୍ତୋଳନ କରାଯାଉଥିବା ମୋଟ ଲୁହାପଥରର ଶତକଡ଼ା ୪୦ ଭାଗ ଓଡ଼ିଶାରୁ ଓ ଶତକଡ଼ା ୨୩ ଭାଗ ବିହାରରୁ ଉତ୍ତୋଳନ କରାଯାଇଛି ।



ଭାରତରେ ଖଣିଜ ଦ୍ରବ୍ୟ ଉତ୍ତୋଳନ

ସରକାରୀ ଖଣି ବ୍ୟବସ୍ଥାପନ ଦ୍ୱାରା କରାଯାଉଥିବା ଉତ୍ତୋଳନର ମୋଟ ମୂଲ୍ୟ ୧୯୭୨ ମସିହାରେ ଭାରତରେ ୧୮୭୮୦ ଲକ୍ଷ ଟଙ୍କା ମୂଲ୍ୟର ଖଣିଜଦ୍ରବ୍ୟ ଉତ୍ତୋଳନ କରାଯାଇଛି । ପଦ୍ମବର୍ଷ ଅର୍ଥାତ୍ ୧୯୭୧ ମସିହାରେ ୧୭୭୨୦ ଲକ୍ଷ ଟଙ୍କାର ଖଣିଜ ଦ୍ରବ୍ୟ ଉତ୍ତୋଳନ କରାଯାଇଥିଲା । କୋଇଲା, ସୁନା, ତୁନପଥର ଓ ଲୁଣ ଇତ୍ୟାଦିର ଉତ୍ତୋଳନ ଯଥେଷ୍ଟ ପରିମାଣରେ ବୃଦ୍ଧି ପାଇଥିବାରୁ ଉତ୍ତୋଳନ କରାଯାଇଥିବା ଖଣିଜ ଦ୍ରବ୍ୟର ମୋଟ ମୂଲ୍ୟ ଶତକଡ଼ା ୧୨ ଭାଗ ବୃଦ୍ଧିପାଇଛି ।

ବିଭିନ୍ନ ଖଣିଜ ଦ୍ରବ୍ୟ ମଧ୍ୟରୁ କୋଇଲା ପ୍ରଥମ ସ୍ଥାନ ଅଧିକାର କରିଛି । ଆଲୋଚ୍ୟ ବର୍ଷ ମଧ୍ୟରେ ୧୩୩୮୦ ଲକ୍ଷ ଟଙ୍କା ମୂଲ୍ୟର କୋଇଲା ଉତ୍ତୋଳନ କରାଯାଇଛି; ଅର୍ଥାତ୍ ଭାରତରେ ଉତ୍ତୋଳନ କରାଯାଇଥିବା ଖଣିଜ ପଦାର୍ଥ ମୂଲ୍ୟର ଏହା ଶତକଡ଼ା ୨୨ ଭାଗ ଅଟେ ।



ସମ୍ବଲପୁରରେ ନୂଆ ବେତାର ସରକାରୀ କେନ୍ଦ୍ର ମେ ୨୭ ତାରିଖରୁ କାର୍ଯ୍ୟକାରୀ ହେଲା

ସମ୍ବଲପୁରଠାରେ ୧୯୭୩ ମେ ୨୭ ତାରିଖରୁ ଗୋଟିଏ ନୂଆ ମିଡ଼ଅମ୍ ଓଏର ବେତାର ସରକାରୀ

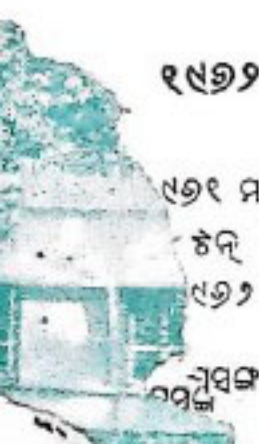

କେନ୍ଦ୍ର କାର୍ଯ୍ୟକାରୀ ହେଲ । ବେତାର ପ୍ରଭୁର ବ୍ୟବସ୍ଥାର ଉନ୍ନତଗଣ୍ୟାନ ପାଇଁ ବଡ଼ ସଂଖ୍ୟକ ସରକାରୀ କେନ୍ଦ୍ର ସ୍ଥାପନ କରି ଦର୍ଶମାନ ଯେଉଁ କାର୍ଯ୍ୟକ୍ରମ ପୁର ହୋଇଛି, ତଦନୁଯାୟୀ ଏହି କେନ୍ଦ୍ରଟି ସ୍ଥାପିତ ହୋଇଛି । ଆକାଶ-ବାଣୀରୁ ସାହାଯ୍ୟକୁ ପ୍ରଦାନ ହେଉଛି, ସେପକ୍ୁ ଏଭଳି ସରକାରୀ କେନ୍ଦ୍ର ସାହାଯ୍ୟରେ ଅଧିକ ସଂଖ୍ୟକ ଶ୍ରୋତାଙ୍କ ନିକଟରେ ପହଞ୍ଚାଇ ଦେଇହେବ ।

ବର୍ତ୍ତମାନ ଓଡ଼ିଶାରେ କଟକଠାରେ ମାସ ଗୋଟିଏ ବେତାର ସରକାରୀ କେନ୍ଦ୍ର ରହିଛି । ସମ୍ବଲପୁରଠାରେ ଏହି ନଆ ସାହାଯ୍ୟକାରୀ କେନ୍ଦ୍ରଟି ସ୍ଥାପିତହେବା ପଳରେ ଓଡ଼ିଶାର ଉତ୍ତର-ପଶ୍ଚିମାଞ୍ଚଳ ଲୋକଙ୍କର ବଡ଼ ସୁବିଧା ହେବ । ଏଇ ନଆ କେନ୍ଦ୍ରଟି ୩୩୮୮ ମିଟର (୮୭୦ କଲୋସାଇକଲ୍ସ)ରେ କାର୍ଯ୍ୟ କରିବ । ଏହାପରେ ଜୟପୁରଠାରେ ଆଉ ଗୋଟିଏ ବେତାର ସରକାରୀ କେନ୍ଦ୍ର ସ୍ଥାପିତ ହେବ ।



ଝୋଟ ଉତ୍ପାଦନ ବଢ଼ାଇବା ପାଇଁ ସହକ ଉପାୟ

ଭାରତୀୟ ଝୋଟ ଗବେଷଣା ଅନୁଷ୍ଠାନ ପରୀକ୍ଷା-ଦ୍ୱାରା ଜାଣିପାରିଛନ୍ତି ଯେ ଇଉରିଆ ପାଣିରେ ଗୋଲାଇ ଝୋଟପତ୍ରରେ ଛୁଣ୍ଟିଲେ ପିତା ନଳିତାର ଉତ୍ପାଦନ ୧୧୭ ଭାଗ ଓ ମଧୁର ନଳିତାର ଉତ୍ପାଦନ ୩୫ ଭାଗ ବଢ଼ିବ ।

ଝୋଟ ଉତ୍ପାଦନ ବଢ଼ାଇବା ପାଇଁ ଏହା ଗୋଟିଏ ସହକ ଉପାୟ । ଇଉରିଆ ଶୀଘ୍ର ପାଣିରେ ମିଳାଇଥାଏ । ଏଥିରେ ପୂବା ଯବକ୍ଷାରଜାନ ନଳିତାପତ୍ର ଶୀଘ୍ର ଛୁଣ୍ଟଣ କରେ । ଗଛ ଶସ୍ୟଳ ହୋଇ ବଢ଼େ ।

ଏକରେ ପିତା ବା ମଧୁର ନଳିତା ପତ୍ରର ପାଇଁ ୨୦ କଲୋଗ୍ରାମ ଇଉରିଆ ଆବଶ୍ୟକ ।

ଏହି ସାଇକୁ ଚାରି ଦିନରେ ପ୍ରୟୋଗ କରିବାକୁ ହେବ । ପ୍ରତି ଥରରେ ୫ କଲୋଗ୍ରାମ ଇଉରିଆକୁ ୧୦୮ ଗ୍ୟାଲନ (କଲୋଗ୍ରାମ ଟିଣରେ ୨୭ ଟିଣ) ପାଣିରେ ଗୋଲାଇବାକୁ ହେବ ।

ଏକ ଟିଣ ପାଣିରେ ୧୦୮ ଗ୍ରାମ ଇଉରିଆ ଗୋଲାଇ ଛୁଣ୍ଟିବ । ନଳିତା ଗଛ ୫୬ ସପ୍ତାହର ହେଲେ ପ୍ରଥମ ଥର ଇଉରିଆ ପାଣି ପ୍ରୟୋଗ କରିବ ।

ତା ପରେ ପ୍ରତି ସପ୍ତାହ ଅନ୍ତରରେ ୨୫, ୩୫ ଓ ଶେଷ ଥର ଇଉରିଆ ପ୍ରୟୋଗ କରିବ ।

ଏହି ଇଉରିଆ ପାଣି ସକାଳେ ପିତକାରୀ କଂବା ସ୍ତ୍ରୋତର ସାହାଯ୍ୟରେ ତଳେଇ କରି ଦେବ; ଯେପରି ପତ୍ରର ତଳପଟରେ ସାରପାଣି ପଡ଼ିବ ।

ପ୍ରଥମ ଥର ପାଇଁ ଏହା ଏ ବର୍ଷ ପରୀକ୍ଷାମୂଳକ-ଭାବେ କରାଯାଉଅଛି । ତେଣୁ କୃଷି ଅଧିକାରୀ, କୃଷି ସମ୍ପ୍ରଦାୟର ଅଧିକାରୀ ବା ଗ୍ରାମସେବକଙ୍କ ପରାମର୍ଶ ଅନୁଯାୟୀ ସାବଧାନତା ସହ ଇଉରିଆ ପ୍ରୟୋଗ କରିବ ।

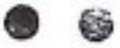

ସଂସ୍କୃତର ବିକାଶସାଧନ ରୁଗି ଆର୍ଥିକ ସାହାଯ୍ୟ

୧୯୬୩-୬୪ ମସିହାରେ ସ୍ୱେଚ୍ଛାମୂଳକ ସଂସ୍କୃତ ସଂସ୍ଥା, ଅନୁଷ୍ଠାନ ଓ ପାଠଶାଳା ପ୍ରଭୃତିକୁ ଆର୍ଥିକ ସାହାଯ୍ୟ ଦେବାଲାଗି ପୂର୍ବରୁ ଯେଉଁ ସାହାଯ୍ୟ ବ୍ୟବସ୍ଥା କାର୍ଯ୍ୟକାରୀ ହେଉଛି, ତାହାକୁ ଚାଲୁରଖିବା ନିମନ୍ତେ କେନ୍ଦ୍ର ଶିକ୍ଷା ମନ୍ତ୍ରାଳୟ ନିଷ୍ପତ୍ତି କରିଛନ୍ତି ।

ଏହି ପରିକଳ୍ପନାକୁଯାୟୀ ପ୍ରଧାନ ପ୍ରଧାନ ଓ ନିର୍ଦ୍ଦିଷ୍ଟ କାର୍ଯ୍ୟଗୁଡ଼ିକ ପାଇଁ ଏକକାଳୀନ ଗ୍ରାଣ୍ଟ ପାଇଁ ରୁଗି ଯେଉଁ ଦରଖାସ୍ତମାନ ମିଳିଥାଏ, ସାଧାରଣ ସେହିଗୁଡ଼ିକର ବିଚାର କରାଯାଏ । କିନ୍ତୁ ସାମାନ୍ୟ କେତେକ ବିଶେଷ କ୍ଷେତ୍ରରେ ପ୍ରତି ଗ୍ରାଣ୍ଟ ପାଇଁ ମିଳିଥିବା ଦରଖାସ୍ତଗୁଡ଼ିକ

ହୋଇଥାଏ । ଏହା ବ୍ୟତୀତ ସଂସ୍କୃତ ପୁସ୍ତକ କଣିକା ଓ ବଣିଷ୍ଠ ଲେଖକଙ୍କ ଲେଖାଗୁଡ଼ିକୁ ପ୍ରକାଶ କରିବା କ୍ଷେତ୍ରରେ ଅଧିକ ସାହାଯ୍ୟ ପାଇବା ଲାଗି ଯେଉଁ ଦରଖାସ୍ତ୍ରମାନ ମିଳିଥାଏ, ସରକାର ସେଗୁଡ଼ିକର ମଧ୍ୟ ଭରଣ କରିଥାନ୍ତି । ମାତ୍ର ଏହି ଅନୁଷ୍ଠାନଗୁଡ଼ିକର ରକ୍ଷଣାବେକ୍ଷଣ ପାଇଁ କୌଣସି ସାହାଯ୍ୟ ଦିଆଯାଏ ନାହିଁ । ଜାଗାସୁ ଜରୁରକାଳୀନ ପରିସ୍ଥିତିରେ କୋଠାବାଡ଼ ନିର୍ମାଣ ପାଇଁ ଗ୍ରାଣ୍ଟମଞ୍ଜୁରି ପ୍ରସିଦ୍ଧ ରଖିବା ନିମନ୍ତେ ନିଷ୍ପତ୍ତି କରାଯାଇଛି ।

ପୁସ୍ତକ ପ୍ରକାଶ ଓ ଖରଦ ପାଇଁ ମିଳିଥିବା ଦରଖାସ୍ତ୍ର ବ୍ୟତୀତ ଅନ୍ୟାନ୍ୟ ଉଦ୍ଦେଶ୍ୟ ନିମିତ୍ତ ଦରଖାସ୍ତ୍ରମାନ ନିର୍ଦ୍ଦିଷ୍ଟ ଫର୍ମରେ ରାଜ୍ୟ ସରକାରଙ୍କ ଜରିଆରେ ଭାରତ ସରକାରଙ୍କ ନିକଟରେ ୧୯୭୩ ମସିହା ଜୁଲାଇ ୧୫ ତାରିଖ ପୂର୍ବରୁ ପହଞ୍ଚିବା ଆବଶ୍ୟକ । ଯେଉଁ ଦରଖାସ୍ତ୍ରଗୁଡ଼ିକ ଅସଂପୂର୍ଣ୍ଣ ହୋଇଥିବ କିମ୍ବା ଯେଉଁ ଦରଖାସ୍ତ୍ର ନିର୍ଦ୍ଦିଷ୍ଟ ତାରିଖ ପରେ ମିଳିଥିବ, ସେଗୁଡ଼ିକୁ ଚରଣକୁ ନିଆଯିବ ନାହିଁ ।

ପୁସ୍ତକ ଖରଦ କରିବା ଓ ପୁସ୍ତକ ପ୍ରକାଶ କରିବା ଉଦ୍ଦେଶ୍ୟରେ ଗ୍ରାଣ୍ଟ ପାଇଁ ଦରଖାସ୍ତ୍ରମାନ ଏଥିପାଇଁ ମିଳୁଥିବା ସ୍ୱତନ୍ତ୍ର ଫର୍ମରେ ପୂରଣ କରି ପଠାଇବାକୁ ହେବ । ଏହି ଦରଖାସ୍ତ୍ରଗୁଡ଼ିକ ଭାରତ ସରକାରଙ୍କ ନିକଟକୁ ସିଧାସଳଖ ମଧ୍ୟ ପଠାଯାଇ ପାରିବ ।

ଅନୁଶ୍ରେୟଧର୍ମେ “ପ୍ରେସିଆଲ ଅଫିସର (ସାଂସ୍କୃତି) ମିନିଷ୍ଟ୍ରି ଅଫ୍ ଏଜୁକେସନ, ନଉଦିଲ୍ଲୀ-୨” କଠାରୁ ନିର୍ଦ୍ଦିଷ୍ଟ ଦରଖାସ୍ତ୍ର ଫର୍ମମାନ ଓ ଚରମମର୍ମାସୁ ନିୟମାବଳୀ ମିଳିପାରିବ ।



ଶାର

କା ସମର ଶିକ୍ଷାର୍ଥୀଙ୍କ କୃତଜ୍ଞ

ମଇ ୧୩ ତାରିଖଠାରୁ ୨୪ ତାରିଖ ପର୍ଯ୍ୟନ୍ତ ଠାରେ ଯେଉଁ ନିଖିଳ ଭାରତ ଗ୍ରୀଷ୍ମାବକାଶ

ତାଳମ ଶିବର ଅନୁଷ୍ଠିତ ହୋଇଥିଲା, ସେଥିରେ ଓଡ଼ିଶାରୁ ଏନ୍. ସି. ସି. ସିନିଆର ଚିତ୍ତଜନର ଦାଳକା ବାହୁମ ଯୋଗ ଦେଇଥିଲେ । ଏମାନଙ୍କ ନେତୃତ୍ୱରେ ଯାଇଥିବା ସିନିଆର ଅଣ୍ଡର ଅଫିସର ଉତ୍ତର ଦାସ ଓଡ଼ିଶା ବାହୁମର ଚଳକା ତଥା ଶିବରର ପରିଚାଳକା (ଆଡ଼ଜୁଟାଣ୍ଟ) ନିର୍ଦ୍ଦେଶକ ହୋଇଥିଲେ । ଏହି ଶିବରରେ ହୋଇଥିବା ରାଜସ୍ଥ-ରାଜନା ଓ ଆମୋଦ-ପ୍ରମୋଦ ପ୍ରତିଯୋଗିତାରେ ଓଡ଼ିଶାର ୮ ଜଣ ବାଳକା ସମରଶିକ୍ଷାର୍ଥୀ ଦ୍ୱିତୀୟ ସ୍ଥାନ ଅଧିକାର କରି ପୁରସ୍କାର ପାଇଛନ୍ତି ।



ଗସ୍ତରେ ଦୁର୍ଘଟଣା ନିରାକରଣ ପାଇ ସୁତନ୍ତ୍ର ଅଭିଯାନ

ଆଜକାଲ ଗସ୍ତାମାନଙ୍କରେ ଯେପରିକିବେ ମଟର-ଦୁର୍ଘଟଣାସଂଖ୍ୟା ବଢ଼ିଗୁଲିଛି, ସେଥିରେ ଉଦ୍‌ବିଗ୍ନ ହୋଇ ଓଡ଼ିଶା ସରକାର କୁଇନ୍ଟ ବେପରୁଆ ଓ ସଥେଜ୍ଜା ଗାଡ଼ି ଚଳାଇବା ବିରୁଦ୍ଧରେ ସଫିୟ ପ୍ରତିରୋଧୀନ କରିବା ପାଇଁ ପୋଲିସ ଅଫିସର-ମାନଙ୍କୁ ନିର୍ଦ୍ଦେଶ ଦେଇଛନ୍ତି । ଏହି ଉଦ୍ଦେଶ୍ୟରେ ଡେପୁଟି ଇନ୍‌ସପେକ୍ଟର ଜେନେରାଲ ଓ ପୋଲିସ ସୁପରିନ୍‌ଡେଣ୍ଡେଣ୍ଟଙ୍କ ସମେତ ସବୁ ପୋଲିସ ଅଫିସରଙ୍କୁ ନିର୍ଦ୍ଦେଶ ଦିଆଯାଇଛି ଯେ ସେମାନେ ନିଜେ ଗାଡ଼ି ଚଳାଚଳ ଯାତ୍ରା କରିବେ ଏବଂ ଦୁର୍ଘଟଣା ନିରାକରଣ ପାଇଁ ଧାର୍ଯ୍ୟବାହୁକ ଓ ଅବିଚ୍ଛିନ୍ନ ଉଦ୍ୟମ ଚଳାଇବେ ।

ଗତ ମଇ ମାସରେ କୁଜ ପୋଲିସ ଅଫିସର-ମାନଙ୍କର ଗୋଟିଏ ସଭାରେ ସ୍ୱରାଷ୍ଟ୍ର ବିଭାଗର ସେକ୍ରେଟେରୀ, ପୋଲିସ ଆଇ. ଜି., ଡି. ଆଇ. ଜି. ଓ

ସୁସ୍ୱସ୍ତ ମନ୍ତ୍ରୀ ଶ୍ରୀ ମାଳମଣି ଗୁରୁଚରଣ ଏ ସମ୍ପର୍କରେ ଆଲୋଚନା କରି ସମଗ୍ର ରାଜ୍ୟରେ ଯାନବାହନ ନିୟନ୍ତ୍ରଣ ବ୍ୟବସ୍ଥା ଜୋରସୋରରେ ତଳାଇବା ପାଇଁ ପରାମର୍ଶ ଦେଇଥିଲେ ।

ସରକାର ପୁର ତରଫରୁ ଯେ ଏଣିକି ଗାଡ଼ି ଡ୍ରାଇଭରମାନେ ମଟରଗାଡ଼ି ତଳାଚଳ ନିୟମାବଳୀ ମାନି ଚଳୁଛନ୍ତି କି ନା ଏବଂ ନିର୍ଦ୍ଧାରିତ ଗତିରେ ଗାଡ଼ି ଚଳାଉଛନ୍ତି କି ନା, ତାହା ଯାଞ୍ଚ କରିବା ପାଇଁ ଜଗନ୍ନାଥ ପୋଲିସମାନଙ୍କୁ ଚିପ୍ ଓ ମଟର-ସାଇକେଲରେ ବଡ଼ ବଡ଼ ସ୍ୱାସ୍ଥାରେ ପଠାଇବେ । ବଡ଼ ବଡ଼ ସହର ଓ ଶିଳ୍ପ-କେନ୍ଦ୍ରର ପ୍ରବେଶ ଓ ନିର୍ଗମ ସ୍ୱାସ୍ଥାରେ ସତର୍କତା ସହରବାର ମୁକ୍ତପୁନ କରାଯିବେ । ସେମାନେ ସେହି ସବୁ ଛକ ଜାଗାମାନଙ୍କରେ ପବରୁଣ ଓ ଗାଡ଼ି ଡ୍ରାଇଭରମାନଙ୍କୁ ମାଇଡେଫୋନ ସୋଗେ ନିର୍ଦ୍ଦେଶ ଦେବେ । ପୋଲିସ ଅଫିସରମାନଙ୍କ ନଜରେ ଅଧିକା ଗଡ଼ କିମ୍ବା ବେପରୁଆ ଗାଡ଼ି ଚଳାଚଳର କୌଣସି ଘଟଣା ପଡ଼ିଲେ ସେମାନେ ସଙ୍ଗେ ସଙ୍ଗେ ଅପରାଧୀ ଡ୍ରାଇଭରକୁ ଲିଟିଭାବରେ ସାବଧାନ କରିଦେବେ । ବାରମ୍ବାର ଆଇନ ଭଙ୍ଗ ହେବା କ୍ଷେତ୍ରରେ ଡ୍ରାଇଭିଂ ଲାଇସେନ୍ସ ରଦ୍ଦ କରିଦେବା ପାଇଁ କାର୍ଯ୍ୟାନୁଷ୍ଠାନ କରାଯିବ । ଏ ଦିଗରେ ଭୁବନ କାର୍ଯ୍ୟାନୁଷ୍ଠାନ ପାଇଁ ଜିଲ୍ଲା-ମାଜିଷ୍ଟ୍ରେଟମାନଙ୍କୁ ପରାମର୍ଶ ଦିଆଯାଇଛି ।



ଗୃହରକ୍ଷାମାନଙ୍କୁ ସିଲ୍ଡି ପ୍ରଦାନ

ଗତ ମଇ ୨୪ ତାରିଖରେ ସମବାୟ ଓ ମଧ୍ୟ-ବିଭାଗର ଉପମନ୍ତ୍ରୀ ଶ୍ରୀ ସନ୍ତୋଷ କୁମାର ସାହୁ ବାରିପଦା ଗୃହରକ୍ଷାବାହିନୀର ନେତାଙ୍କୁ ମୁଖ୍ୟମନ୍ତ୍ରୀଙ୍କର ଜନରାଜ୍ୟ ହିବସର ରନଂ ସିଲ୍ଡି ଉପହାର ପ୍ରଦାନ କରିଥିଲେ ।

୧୯୭୩ ମସିହାରେ ଜନରାଜ୍ୟ ହିବସ ପ୍ୟାରେଡ଼ରେ ବାରିପଦା ଗୃହରକ୍ଷାବାହିନୀ ରାଜ୍ୟର ସବୁ ବାହିନୀଙ୍କ ମଧ୍ୟରେ ପ୍ୟାରେଡ଼ ପାଇଁ ଶ୍ରେଷ୍ଠ ହିବେଣ୍ଡ ହୋଇଥିଲେ ।

ଏହି ଉପଲକ୍ଷେ ୨୩୪୧୯୭୩ ସକାଳ ୮ଟା ସମୟରେ ବାରିପଦା ପୋଲିସ ପାଟେଡ଼୍ ଗ୍ରାଉଣ୍ଡରେ ଗୋଟିଏ ଉତ୍ସବ ଅନୁଷ୍ଠିତ ହୋଇଥିଲା ଓ ସେଠାରେ ଗୃହରକ୍ଷାବାହିନୀଙ୍କ ମାର୍ଚ୍ଚ-ପାଷ୍ଟ ପରିଦର୍ଶନ କଲାପରେ ଉପମନ୍ତ୍ରୀ ଶ୍ରୀ ସାହୁ ଗୃହରକ୍ଷା ବାହିନୀର ନେତା ଶ୍ରୀ ଭାରଣ କୁମାର ଦାସଙ୍କୁ ସିଲ୍ଡି ପ୍ରଦାନ କରିଥିଲେ ।

ମୟୂରଭଞ୍ଜ ଜିଲ୍ଲାର ପୋଲିସ ସୁପରିନ୍ଟେଣ୍ଡେଣ୍ଟ ଶ୍ରୀ ଜେ. କେ. ପଟ୍ଟନାୟକ ଓ କଲେକ୍ଟର ଶ୍ରୀ ଏସ. କେ. ପାଲିତ ଯଥାକ୍ରମେ ପ୍ରାରମ୍ଭିକ ଭାଷଣ ଓ ଧନ୍ୟବାଦାର୍ପଣ କରିଥିଲେ । ଉପମନ୍ତ୍ରୀ ଶ୍ରୀ ସାହୁ ଉପସ୍ଥିତ ଗୃହରକ୍ଷାମାନଙ୍କୁ ଏକ ଭାଷଣରେ ଆବେଦନ କରିଥିଲେ ଯେ, ଏ ଗୃହରକ୍ଷାମାନେ ଦେଶର ଲୋକ-ସାଧାରଣଙ୍କ କଲ୍ୟାଣ କାମନାରେ ନିଜ ନିଜର ଜୀବନ ଉତ୍ସର୍ଗ କରିବା ଉଚିତ ।





ଯୋଜନା ପ୍ରୟୋଜନ

ଗତ ୧୩୫୧୯୭୩ ଶତ ବ ୮୨୦ ମିନିଟରେ
ଆକାଶବାଣୀର କଟକ କେନ୍ଦ୍ର
ମୁଖ୍ୟମନ୍ତ୍ରୀ ଶ୍ରୀ ବଜ୍ର ପଟ୍ଟନାୟକଙ୍କ ଭାଷଣ

ଗୋଦାୟ-ଅଭ୍ୟାସର ପରିବର୍ତ୍ତନ ଲୋଡ଼ା

ଆମର ଜାତି ଘୋର ସଙ୍କଟ ମଧ୍ୟରେ ଗଡ଼ି
କରୁଛି । ଗୋଟିଏ ଆତ୍ମମଣିଆ ଏହି ସଙ୍କଟ
ଘଟାଇଛି ଏବଂ ଦେଶ ଏହାର ଜବାବ ଦେବାକୁ ବଳ-
ପରିକର । ପ୍ରତ୍ୟେକ କ୍ଷେତ୍ରରେ ଆମେ ସମସ୍ତେ ଏ
ସମ୍ବନ୍ଧରେ ଆତ୍ମବିଶ୍ଳେଷଣ କରୁ । ପ୍ରଥମେ ପ୍ରଥମେ
ଜାତି ସ୍ୱରୂପ ହେଲେହେଁ କୌଣସି କ୍ଷେତ୍ରରେ ଦେଶର
ଉଦ୍‌ଘାଟ ଉପରେ ବର୍ଣ୍ଣାସ ଓ ଆଶା ହରାଇବାର
ବିଭୀନ ଦେଖାଯାଇ ନ ଥିଲା ।

ପୂର୍ଣ୍ଣ କରିବ ତା ନୁହେଁ, ଯୁଦ୍ଧର ସମ୍ମୁଖୀନ ହେବାଲାଗି
ବରଷ ସାମଗ୍ରିକ ଶକ୍ତି ପ୍ରସ୍ତୁତରେ ମଧ୍ୟ ସେ ବ୍ରହ୍ମା ।
ଆମକୁ ମନେ ରଖିବାକୁ ହେବ ଯେ ଗୋଟିଏ ଦେଶକୁ
ପରାଜିତ କରିବାକୁ ଶତ୍ରୁ କେବଳ ସଶସ୍ତ୍ର ଆତ୍ମମଣି
କରେ ନାହିଁ । କମ୍ୟୁନିଷ୍ଟ ତାମ ପରି ଶତ୍ରୁ କେବଳ
ସେ ବୁଦ୍ଧିଦାସ କାର୍ଯ୍ୟ କରେ ତାହା ନୁହେଁ, ଦୁର୍-
ଖଟାଇବା ସହିତ ଯଥେଷ୍ଟ ପ୍ରବୃତ୍ତିନୀର ଆଶ୍ରୟ ମଧ୍ୟ
ନିଏ । ଭୂଇଁନୀର ସଶସ୍ତ୍ର ଆତ୍ମମଣି ସହିତ ଦେଶରେ
ବିଶ୍ୱାସନା ଘଟାଇବାର ଚେଷ୍ଟା ଓ ମିଥ୍ୟା ପ୍ରଚାରର
ସମ୍ମୁଖୀନ ହେବା ପାଇଁ ଆମକୁ ଶାସ୍ତ୍ରଜ୍ଞ ଓ ମାନସିକ
ପ୍ରସ୍ତୁତ ଲାଗି ଉଦ୍ୟମ ଚଳାଇବାକୁ ହେବ । ହିମାଳୟ
ସେତେବେଳେ ଆମର ଉତ୍ତରାଞ୍ଚଳର ଜାଗ୍ରତ ପ୍ରହରୀ-

ରୁପେ ଠିଆ ହୋଇଥିଲା, ସେତେବେଳେ ଯେଉଁ ଭାବରେ ଆମେ କାର୍ଯ୍ୟ କରିଥିଲୁ, ସେପରି କାର୍ଯ୍ୟ କରିବା ସମୟ ଆଜି ଆଉ ନାହିଁ । ସ୍ୱଜନନୈତକ ଚିନ୍ତା ଓ କର୍ମକ୍ଷେତ୍ରରେ ଲୋକେ ସମୟ ସମୟରେ ଶସ୍ତ୍ରା ଲୋ-ପ୍ରିୟତା ଲାଭ କରିବାକୁ ଚେଷ୍ଟା କରି ଜନତା ଉପରେ ପ୍ରାପ୍ତୀଭାବରେ ମନ ପ୍ରସାଦ ପକାଇବାକୁ କୁଣ୍ଠା ପ୍ରକାଶ କରି ନାହାନ୍ତି । ସରକାରରେ ହେଉ ବା ବିରୁଦ୍ଧ ତଳରେ ହେଉ, ଆତ୍ମମାନଙ୍କ ଉତ୍ତରୁ ଯେଉଁମାନେ ସ୍ୱଜନନୈତକ ଚିନ୍ତା ଓ କର୍ମକ୍ଷେତ୍ରରେ ସବେଶ କଳାହାର ବିଶେଷ ପୁସ୍ତୋଗ ପାଇଛୁ, ସେମାନଙ୍କୁ ଜାତି ଓ ଦେଶ ଗଠନ ଲାଗି ଦାୟିତ୍ୱପୂର୍ଣ୍ଣ ଅଂଶ ପ୍ରଦାନ କରିବାକୁ ହେବ । ଆତ୍ମମାନଙ୍କର ସବୁବେଳେ ସଜାଗ ରହିବା ଉଚିତ । କାରଣ ଆମେ ଯାହା କହୁ, ତା ସମସ୍ତେ ଶୁଣନ୍ତି ଏବଂ ଆମର ଚିନ୍ତାଧାରା ଲୋକଙ୍କର ପ୍ରଭୁତ ଉନ୍ନତ ଘଟାଇପାରେ ବା ଘୋର ବିଶ୍ୱାଙ୍ଗଳା ମଧ୍ୟ ସୃଷ୍ଟି କରିପାରେ । ସେଥିପାଇଁ ନିଷ୍ଠାପର ଓ ଦୂରଦୃଷ୍ଟି-ସମ୍ପନ୍ନ ଲୋକ ହିସାବରେ ଆମକୁ ବୁଝି ଓ ବିବେକ ସହଜ କାର୍ଯ୍ୟ କରିବାକୁ ହେବ ।

ଗତ କେତେ ଦିନ ଧରି ମୁଁ ଲକ୍ଷ୍ୟ କରି ଆସିଛି ଯେ ବିରୋଧୀତଳର କେତେକ ସ୍ୱଜନନୈତକ ବନ୍ଧୁ ଖାଦ୍ୟ ପରିସ୍ଥିତି ଦେଖି ସରକାରଙ୍କ ବିରୁଦ୍ଧରେ ଘୋର ଅପରାଧର ଚଳେଇଛନ୍ତି । ମୁଁ ସେମାନଙ୍କୁ ଗୋଟିଏ ପ୍ରଶ୍ନ ପଚାରିବାକୁ ଚାହେଁ—ଅର୍ଥ-ସତ୍ୟ ଓ ମିଥ୍ୟା ପ୍ରସାରଦ୍ୱାରା ସରକାରଙ୍କୁ ନିନ୍ଦା କରି ଲୋକଙ୍କର ଉପକାର ହେଉଛି କି? ଅନାଦାରରେ କେହି ନ ମରାଥିବା, ଚଳିଜଣ ଅନାଦାରରେ ମରାଥିବା ସମ୍ଭାବ କାହିଁକି ପ୍ରସାର କରାଯାଉଛି ।

ମୁଁ ଅନେକ ଥର କହିଛି ଯେ ଗତ ବର୍ଷର ଶ୍ରେଣୀ ମନ୍ତ୍ରଣାପୋତୁ ଓଡ଼ିଶାର ଖାଦ୍ୟ ଉତ୍ପାଦନ ତମ୍ପ-

ଯାଇଥିଲା । କିନ୍ତୁ ମୁଁ ମଧ୍ୟ ନିର୍ଦ୍ଦର ପ୍ରା-ଶ୍ରିତ ଦେଇଥିଲି ଯେ ଲୋକଙ୍କ ଦରକାର ଅନୁସାରେ ଖାଦ୍ୟ ଯୋଗାଇ ଦିଆଯିବ । ଖାଦ୍ୟର ଦରଦାମ କେତେବେଳେ କେମିତି କମ୍ ବେଶି ହୋଇପାରେ; କିନ୍ତୁ ଏଥିରେ ଆଚଳିତ ହେବାର କୌଣସି କାରଣ ନାହିଁ ।

ପରିସ୍ଥିତିକୁ ପୂର୍ଣ୍ଣ ଉପଲବ୍ଧ କରି ସରକାର ସମ୍ଭବପୂର୍ବ ଓ କଟକ ଜିଲାର ଜଳସେଚିତ ଅଞ୍ଚଳ-ମାନଙ୍କରେ ଦାକୃଅ ଗୁଣ ନଗରବାକୁ ବିଶେଷ ଉଦ୍ୟମ କରିଥିଲେ । ଲୋକଙ୍କର ମନେ ଥିବ, ସରକାରଙ୍କ ଏହି ମାତ୍ର ବିରୁଦ୍ଧରେ ପ୍ରସାର ତଳା-ଥିଲେ ଏବଂ ଏହି ଅଞ୍ଚଳର ଗୁଣୀମାନଙ୍କୁ ତଳପାଣି ବ୍ୟବହାର ନ କରିବା ପାଇଁ ଓ ଦାକୃଅ ଗୁଣ ନ କରିବାକୁ ପ୍ରବର୍ତ୍ତାଇ ଥିଲେ । ଏହି ଅଭିପ୍ରାୟମୂଳକ ପ୍ରସାର ବଦଳରେ ଯଦି ବିରୋଧୀ ଦଳମାନେ ଦାୟିତ୍ୱପୂର୍ଣ୍ଣ ବିଶେଷକାର୍ଯ୍ୟାଭାବରେ ସରକାରଙ୍କ ସହଜ ପ୍ରସ୍ତୁତ ସହଯୋଗ କରିଥାନ୍ତେ, ତାହା ହେଲେ ଲକ୍ଷେ ପାଖାପାଖି ହଜାର ଏକର ପରିବର୍ତ୍ତରେ ତଳ ଲକ୍ଷ ପାଖାପାଖି ହଜାର ଏକର ଜମିରେ ଆଜି ଦାକୃଅ ଗୁଣ ଓଡ଼ିଶାରେ ହୋଇଥାନ୍ତା । ଏବେ ପୁଣି ଯାହା ହୋଇଛି, ତାହା ଏକ କୃତ୍ରିମ ଜନ୍ମିତ ତଳେ ଏବଂ ଏ ବର୍ଷର ଦାକୃଅ ଗୁଣରୁ ଆମେ ୪୦,୦୦୦ରୁ ୫୦,୦୦୦ ଟନ୍ ଅଧିକ ଗୁଣିତ ପାଇବୁ—ଯାହାକି ନିଅଣ୍ଡ ସମୟର ଆବଶ୍ୟକତା ମେଣ୍ଟାଇବା ଦିଗରେ ଯଥେଷ୍ଟ ସାହାଯ୍ୟ କରିବ । ଆଉ ଯଦି ତଳ ଲକ୍ଷ ପାଖାପାଖି ହଜାର ଏକର ଜମିରେ ଦାକୃଅ ଗୁଣ କରା-ଯାଇଥାନ୍ତା, ଆମେ ଆଜି ଆଡ଼ୁର ଏକଲକ୍ଷ ଟନ୍ ଅଧିକ ଗୁଣିତ ପାଇଥାନ୍ତୁ । ଖାଦ୍ୟ ଉତ୍ପାଦନରେ ଏହିପରି ଶ୍ରେଣୀ କ୍ଷତି ଘଟାଇବାରେ ଯେଉଁ ବନ୍ଧୁ ଦଳମାନେ ଓ ଲୋକମାନେ ଦାୟୀ, ବିଶେଷତଃ ଜନ୍ମଣ ପରିସ୍ଥିତି ସମୟରେ ସେମାନେ ଦରକାରରେ ଦୋଷୀ ସାବ୍ୟସ୍ତ ହେବାକୁ

ନିଅଣ୍ଟିଆ ଅଞ୍ଚଳକୁ ଖାଦ୍ୟ ପଠାଇବାକୁ ସରକାରଙ୍କ ପାଖରେ ଯଥେଷ୍ଟ ଖାଦ୍ୟ ମହଜୁତ ଅଛି ଏବଂ କେନ୍ଦ୍ର ଖାଦ୍ୟମନ୍ତ୍ରୀ ମଧ୍ୟ ମୋତେ ନିର୍ଦ୍ଦେଶ ଦେଇଛନ୍ତି, ସେ ସେ କୌଣସି ଜରୁରୀ ପରିସ୍ଥିତିର ସମ୍ପୂର୍ଣ୍ଣ ଦେବାଲାଗି ସାହାଯ୍ୟ କରିବେ । ଆସନ୍ତା ରୁଅ ସାତ ମାସ ଲାଗି ଆମର ମାସକୁ ଅଧିକା ପାଞ୍ଚରୁ ଦଶ ହଜାର ଟନ ଚାଉଳ ଦରକାର । ବର୍ତ୍ତମାନ ଆମ ପାଖରେ ସାଠିଏ ହଜାର ଟନ ଚାଉଳ ମହଜୁତ ଅଛି । ଯଦିବା ଆମର କେବେ ଦରକାର ହୁଏ, ଆମେ କେନ୍ଦ୍ର ସରକାରଙ୍କ ଠାରୁ ସେହି ପରିମାଣର ଅଧିକା ଚାଉଳ ମଧ୍ୟ ପାଇପାରିବୁ ।

ମୁଁ ଏହି ସୁଯୋଗରେ ଦେଶବାସୀଙ୍କୁ ଓଡ଼ିଶା ସଙ୍ଗ ପ୍ରଚରଣ ଓ ନାଗରିକ ପରିଷଦର ପରାମର୍ଶ ଅନୁଯାୟୀ ପୂର୍ଣ୍ଣପାଣରେ କାର୍ଯ୍ୟ କରିବାକୁ ଆହ୍ୱାନ କରୁଛି । ପରିଷଦ ଓଡ଼ିଶାର ଜନସାଧାରଣଙ୍କୁ ଚାଉଳ ପରିବର୍ତ୍ତେ ଅଧିକରୁ ଅଧିକ ଗହମ ଖାଇବାକୁ ନିବେଦନ କରିଛନ୍ତି । କାରଣ, ଅନୁଭବ କରାଗଲା ଯେ ଚାଉଳ ନିଅଣ୍ଟି ପଡ଼ିବାର ଆଶଙ୍କାଯୋଗୁ ବର୍ତ୍ତମାନ ଚାଉଳ ଦାମ ଯେପରି ଭାବରେ ବୃଦ୍ଧି ପାଇଛି, ତାର ସମ୍ପୂର୍ଣ୍ଣ ଦେବାକୁ ଅଧିକ ଗହମ ଓ ଗହମଜାତ ପଦାର୍ଥ ଖାଇବା ଆବଶ୍ୟକ । ଖାଦ୍ୟ-ଅଭ୍ୟାସ ପରିବର୍ତ୍ତନ ଫଳରେ ସମାଜସ୍ୱରୋଧୀ ଲୋକମାନଙ୍କ ପକ୍ଷରେ ଦରଦାମ ବୃଦ୍ଧି କରିବା କଷ୍ଟକର ହେବ । ତାହାଛଡ଼ା ଆମେ ସମସ୍ତେ ଜାଣୁ, ଚାଉଳ ଅପେକ୍ଷା ଗହମରେ ଅଧିକ ପରିମାଣରେ ପ୍ରୋଟିନ୍, ଲୌହ ଅଂଶ ଓ କାଲସିଅମ ସେଥିପାଇଁ ଏହା ଉତ୍ତମ ଶରୀରଗଠନ, ପରିଣା, ଅଧିକ ରକ୍ତ ପୃଷ୍ଠ ଓ ହାଡ଼ ଗଠନ ସାହାଯ୍ୟ କରେ । ଏହା ଆମର ଭୁଲସିଦ୍ଧି ଯେ ଆମ ଖାଦ୍ୟ-ଅଭ୍ୟାସ ଉପରେ ବର୍ତ୍ତମାନର ସ୍ୱାସ୍ଥ୍ୟ ବହୁପରିମାଣରେ

ନିର୍ଭର କରେ । ସବୁଠାରୁ ବଡ଼ କଥା ହେଲା ଯେ ଗହମ, ଚାଉଳଠାରୁ ଅଧିକ ଶସ୍ତାରେ ମିଳୁଛି । ସେଥିପାଇଁ ଓଡ଼ିଶା ପ୍ରଚରଣ ଓ ନାଗରିକ ପରିଷଦର ନିବେଦନକୁ ଲୋକେ ଧୀରସ୍ଥିର ଭାବରେ ବିଚାର କରି କାର୍ଯ୍ୟରେ ପରିଣତ କରିବା ଦରକାର ।

ମୁଁ ଜାଣେ ଓଡ଼ିଶାର ବିଚାରଣୀକ ଜନତା ଖାଦ୍ୟ ପରିଷ୍ଠିତ ସଂପର୍କରେ କୌଣସି ପ୍ରକାର ସଜନୈତିକ ପ୍ରସାରର ଶିକାର କଦାପି ହେବେ ନାହିଁ । ପଶ୍ଚିମ-ବଙ୍ଗଳାକୁ ଚାଉଳ ଓ ଧାନ ନ ପଠାଇବା ଲାଗି ବେଳେ ବେଳେ ମତାମତ ଶ୍ରଦ୍ଧା ପାଇଛି । ପ୍ରକୃତରେ ଲୋକ ଆଦାୟ ପରିମାଣ ବୃଦ୍ଧି କରି ଓଡ଼ିଶା ସରକାର ପଶ୍ଚିମ-ବଙ୍ଗଳାକୁ ଯାଉଥିବା ଧାନଗୁଡ଼ିକ ପରିମାଣ କମାଇ ଦେବାରେ ସଫଳ ହୋଇଛନ୍ତି । ଗତ ଫସଲ ଆରମ୍ଭରୁ ଓଡ଼ିଶାକୁ ଧାନଗୁଡ଼ିକ ସଂଗ୍ରହ ଓ ବଣ୍ଟନ ଲାଗି ଏକ ସ୍ୱତନ୍ତ୍ର ଅଂଚଳ କରିବାକୁ ଗଢ଼ାଯାଇଥିବା ଚିନ୍ତା କରାଯାଇଥିଲା । ପୂର୍ବ ଖାଦ୍ୟ ଅଂଚଳରୁ ଓଡ଼ିଶାକୁ ବାହାର କରିଦେଲେ ବି ଚାଉଳମାନଙ୍କର ସଫଳତା ମୁଖ୍ୟ ପାଇବାରେ କଷ୍ଟକର ହେବ ନାହିଁ । ସରକାରଙ୍କ ନିୟନ୍ତ୍ରଣରେ ଏକ ସୁପରିକଳ୍ପିତ ବ୍ୟବସ୍ଥା ଏହାର ସମାଧାନ ସହଜରେ କରିପାରିବ । କିନ୍ତୁ ସମଗ୍ର ଜାତି ଏକ ଚିରନ୍ତ ଯୁଦ୍ଧ-ଆଶଙ୍କାର ସମ୍ପୂର୍ଣ୍ଣ ଦୋଇଥିଲା ବେଳେ ଓଡ଼ିଶାର ସରକାର କିମ୍ବା ଜନସାଧାରଣ କେହିହେଲେ ଜାତିର ସମୁଦ୍ଧତାକୁ ଏଥିପ୍ରତି ଜୋର ଦେଇ ନ ଥିଲେ । ସେତେବେଳେ ଓଡ଼ିଶା ଏ ଦିଗରେ ଯେଉଁ ଉଦାରତା ଦେଖାଇଥିଲା, ତାହା କେବଳ ସମଗ୍ର ଜାତିର ଦୃଢ଼ତାର ସ୍ୱାଧୀନତାକୁ ଶୁଣି କରିଥିଲା । ଦେଶ ମଧ୍ୟ ଓଡ଼ିଶାର ସମସ୍ୟାକୁ ଉପଲବ୍ଧ୍ୟ କରୁଛି ଏବଂ ସେଥିପାଇଁ କେନ୍ଦ୍ର ସରକାର ଆମ ସଙ୍ଗରେ ଯେ କୌଣସି ପ୍ରକାର ପରିସ୍ଥିତିରେ ପୂର୍ଣ୍ଣ ସାହାଯ୍ୟ ଓ

ସହଯୋଗ କରିବାକୁ ନିର୍ଭର ପ୍ରତିଶ୍ରୁତି ଦେଇଛନ୍ତି ।
 ଯଦି ସମସ୍ୟାର ସମାଧାନ ନ ହୋଇ ସେହିପରି ରହେ,
 ତେବେ କେନ୍ଦ୍ର ଓ ରାଜ୍ୟ ସରକାର ଏ ବିଷୟରେ
 ଦୂରଦୃଷ୍ଟିର କରଣକୁ ଏବଂ ପରିସ୍ଥିତିର ସମ୍ପୂର୍ଣ୍ଣାନ୍
 ହେବାକୁ ଏକ ନୂଆ ମଡ଼ ଅନୁସରଣ କରିବାରେ
 ପସ୍ତୁତ ହେବେ ନାହିଁ । ଯେଉଁମାନେ ଲୋକଙ୍କର
 ମଜଲ ସମ୍ପତ୍ତି ଚିନ୍ତା କରୁଛନ୍ତି, ସେମାନେ ଗଠନମୂଳକ
 ପ୍ରସ୍ତାବ ଦେଲେ ସରକାର ତାହା ଆନନ୍ଦର ସହିତ
 ଗ୍ରହଣ କରିବେ । କିନ୍ତୁ ଯଦି କେବଳ ସେହି ପୁସ୍ତିକା
 କପାର ଦୁହା ଦେଇ ମିଥ୍ୟା ପ୍ରସ୍ତାବଦ୍ୱାରା ରାଜ-
 ନୈତକ ଫାଇଦା ଉଠାଇବାର ଉଦ୍ଦେଶ୍ୟ ଥାଏ—
 ମୁଁ କେବଳ ଏତିକି କହିପାରେ ଯେ ଓଡ଼ିଶାର
 ଜନସାଧାରଣ ଓ ସେମାନଙ୍କର ସରକାର ତଦ୍ୱାରା
 ପ୍ରସ୍ତାବ ଦେବେ ନାହିଁ ।

ଜାଗ୍ରତ ସ୍ୱାର୍ଥସୀମା ମଧ୍ୟରେ ଜନସାଧାରଣଙ୍କର
 ସ୍ୱାର୍ଥରକ୍ଷା କରିବା ସରକାରଙ୍କର କର୍ତ୍ତବ୍ୟ ଏବଂ ଏହି
 କର୍ତ୍ତବ୍ୟ ସଂପାଦନ କରିବାକୁ ସରକାର ବନ୍ଧ-
 ପରିକର । ଜନତାର ସ୍ୱାର୍ଥଦୃଷ୍ଟିରୁ ବ୍ୟବହାରୀ
 ପଦାର୍ଥ ମହଙ୍ଗା ରଖିବା, ଗୁଜବ ପ୍ରଭୃତି ଓ ଆତଙ୍କ
 ସୃଷ୍ଟିର ଚେଷ୍ଟାକୁ ପୂର୍ଣ୍ଣପୂର୍ଣ୍ଣ ଦମନ କରିବା ।

ଦଶେଷତଃ ଦର୍ଶନର ଏହି ଜାଗ୍ରତ କରୁଣ
 ପରିସ୍ଥିତିରେ ମୁଁ ସତର୍କ ଭାବରେ ଦେବାକୁ ଚାହେଁ ଯେ
 ଯେଉଁମାନେ ଦେଶ ଓ ଜନତାର ସ୍ୱାର୍ଥକୁ ବଳ ଦେଇ
 ନିଜର ସ୍ୱାର୍ଥ ସାଧନ କରିବାକୁ ଚାହେଁ, ସରକାର
 ସେମାନଙ୍କ ପ୍ରତି କଠୋର ଶାସ୍ତ୍ର ବିଧାନ କରିବେ ।

(* ପୃଷ୍ଠାର ଅବଶିଷ୍ଟାଂଶ)

କରିବା ଓ ତାର ଆୟତନ ବଢ଼ାଇବାରେ
 ଲାଗିପଡ଼ିଛନ୍ତି । ହାର୍ଡ଼ୱାର ପ୍ରତ୍ୟେକ କ୍ୟାଡ଼େଟ୍
 ଦିନକୁ ୫ ଘଣ୍ଟା କ୍ଷମାତରେ ପରିଶ୍ରମ କରି ୩୦୩୫
 ଘନପୁଟ ପର୍ଯ୍ୟନ୍ତ ମାଟି ଖୋଳୁଛନ୍ତି । ସେମାନଙ୍କୁ
 ଶିକରର ସୁସମ ଜାତ୍ୟ ଦିଆଯାଇଛି । ୧୯୭୩ ଜୁନ
 ୮ ତାରିଖରେ ଶିକରର ଉଦ୍‌ଘାଟନ ହେବା ବେଳକୁ
 ପ୍ରତ୍ୟେକ ଶିକାରୀଙ୍କର ଓଜନ ଅନୁତଃ ହାର୍ଡ଼ୱାର
 ୨ ପାଇଣ୍ଟ ବଡ଼ିଥିବ ବୋଲି ଆଶା କରାଯାଇଛି ।

୧୯୭୩ ଜୁନ ୫ ତାରିଖରେ ଓଡ଼ିଶାର ମୁଖ୍ୟମନ୍ତ୍ରୀ
 ଶ୍ରୀ ବିଜୁ ପଟ୍ଟନାୟକ ଏହି ଶିକର ପରିଦର୍ଶନରେ
 ଆସିଥିଲେ । ତାଙ୍କ ସଙ୍ଗରେ ଗ୍ରାମଗୋଷ୍ଠୀ ଉନ୍ନୟନର
 ଉପନନ୍ଦୀ ଶ୍ରୀ କୁନ୍ଦାବନ ନାୟକ, ଶ୍ରୀ ସତ୍ୟପ୍ରିୟା ମହାନ୍ତି
 ଏମ୍. ଏଲ୍. ଏ. ଓ ଶ୍ରୀ ଅର୍ଜୁନ ନାୟକ ଏମ୍. ଏଲ୍. ଏ.
 ପ୍ରମୁଖ ଉଦ୍‌ବ୍ୟକ୍ତମାନେ ମଧ୍ୟ ଶିକର ପରିଦର୍ଶନରେ
 ଆସିଥିଲେ । ପ୍ରଥମରୁ ତାଙ୍କୁ ସ୍ୱାଗତ ଜଣାଇଥିଲେ
 ଏମ୍. ପି. ପି. ର ଡିଭିଜନ୍‌ର ଲେଫ୍ଟିନାଣ୍ଟ କୋଲୋନେଲ
 ପି. ରାଜିଆ । ଶିକରର ଅଧ୍ୟକ୍ଷ (କମାଣ୍ଡାଣ୍ଟ)
 କ୍ୟାପଟେନ ଏମ୍. ଭି. ଗାଡ଼୍‌ଗିଲ ଶିକରର ଦୈନନ୍ଦିନ
 କାର୍ଯ୍ୟକଳାପ ସମ୍ପର୍କରେ ଏକ ବିବରଣୀ ପାଠ
 କରିଥିଲେ ।

ମୁଖ୍ୟମନ୍ତ୍ରୀ ଶିକାରୀମାନଙ୍କୁ ପରାମର୍ଶ ଦେଇଥିଲେ
 ଯେ ସେମାନେ ଦେଶକୁ ସମୃଦ୍ଧ ଓ ଶକ୍ତିଶାଳୀ କରିବା
 ପାଇଁ ରଖିତ, ବିଜ୍ଞାନ ଓ ଶିଳ୍ପକଳା ପ୍ରତି ଅଧିକ
 ଆଗ୍ରହ ଦୁଅନ୍ତୁ । ସେ କହିଥିଲେ ଯେ ଜାତିଗଠନ
 ଦାରିଦ୍ର୍ୟ ଓ ଅନଗ୍ରସରତା ଦୂର କରିବା
 ଦୈନନ୍ଦିନ ଜୀନ ଅତ୍ୟାବଶ୍ୟକ ।

(୩୧ ପୃଷ୍ଠାର ଅବଶିଷ୍ଟାଂଶ)

ଅନୁଷ୍ଠିତ ଶ୍ରମ ଅଧିବେଶନରେ ମାତ୍ର ଦେଖଣା କରିଛି । ଏହା ଅନୁଷ୍ଠାନର ମୌଳିକ ଉଦ୍ଦେଶ୍ୟର ପୂର୍ଣ୍ଣ ଅନୁପତ୍ତି ବୋଲି ଶ୍ରୀ ସଭାପତିଙ୍କୁ କହିଥିଲେ ।

ବିରାଟ ତାରତମ୍ୟ

ସେ କହିଲେ ଯେ ବର୍ତ୍ତମାନ ପୃଥିବୀରେ କିଛି ଏକ ଭିନ୍ନ ଚିନ୍ତା ଆମେ ଦେଖିବାକୁ ପାଉଛୁ । ଗତ ଦଶବର୍ଷ ମଧ୍ୟରେ ଯେତେବେଳେ ପୃଥିବୀ ଅଗ୍ରଗତି କରି ଚାଲିଥିଲା, ସେତେବେଳେ ଧନୀ ଦେଶମାନେ କ୍ରମେ ଅଧିକତ୍ର ଅଧିକ ଅର୍ଥ ଧ୍ୟାୟକ ମାରଣାତ୍ମକ ଉପାଦାନରେ ବ୍ୟୟ କରୁଥିଲେ ଏବଂ ଦରିଦ୍ର ଦେଶମାନେ ବସ୍ତ୍ରାଦି ଓ ଆୟ-ବିକାଶ ପାଇଁ ଯାହା ମୌଳିକ ଆବଶ୍ୟକ, ତାହା ମେଣ୍ଟାଇ ପାରୁନାହାନ୍ତି । ଏହି ଦୁଇ ପ୍ରକାର ଦେଶ ମଧ୍ୟରେ ବୈଷମ୍ୟ ଦିନକୁ ଦିନ ବୃଦ୍ଧି ଲାଭ କରୁଛି । ବଡ଼ ସେକ୍ଟର ଏ ପ୍ରକାର ତାରତମ୍ୟର ଉତ୍ପାଦକତା ସମ୍ପର୍କରେ ମତ ପ୍ରକାଶ ପାଇଛି ଓ ବିଶେଷ କରି ଗତ ଅଧିବେଶନରେ ଗଭୀର ବଡ଼ର ସଭାପତି ଏଥିପ୍ରତି ସମସ୍ତଙ୍କ ଦୃଷ୍ଟି ଆକର୍ଷଣ କରିଥିଲେ ।

ଯଦି ଏହି ବିକାଶୋନ୍ମୁଖୀ ଦଶକ ମଧ୍ୟରେ କିଛି ବାସ୍ତବ ଫଳଲାଭ କରିବାର କଥା, ତାହାହେଲେ ଧନୀ ଓ ଦରିଦ୍ର ଦେଶମାନଙ୍କର ଅଗ୍ରଗତିରେ ସାର୍ବତ୍ରୀୟ ରକ୍ଷା କରିବାକୁ ହେବ ଏବଂ ତାରତମ୍ୟ ଦୂର କରିବାକୁ ହେବ ।

ଗ୍ରାମାଞ୍ଚଳ ଶିଳ୍ପ-ବ୍ୟବସ୍ଥା

ଶ୍ରୀ ସଭାପତିଙ୍କୁ କହିଲେ ଯେ ତରେକ୍ଟର କନେସଲ ଚାକ୍ଷୁଷ ଶିଳ୍ପରେ ସୁସୁଲଭ ହେଉ ଯେ, ସରକାର କରୁଥିବା ଦେଶମାନଙ୍କରେ ଆୟ-ମାତ୍ର ସହ ଯାଗ ସେକ୍ଟର ସମ୍ପ୍ରଦାୟର କୃତକ ହେବା ଉଚିତ । ସେ କହିଲେ, ଆମ୍ଭେମାନେ ଏ ଦିଗରେ ଶିଳ୍ପ-ବ୍ୟବସ୍ଥା ହାତକୁ ନେଉଛୁ । କିନ୍ତୁ

ଲୋକସଂଖ୍ୟା ଯେପରିକି ସେଠାରେ ବୃଦ୍ଧି ଲାଭ କରୁଛି, ଏହା ସମସ୍ୟାର ଉପସୁକ୍ତ ସମାଧାନ କରିପାରିବ ନାହିଁ । କିନ୍ତୁ ଆମ ହାତରେ ଯେଉଁ ସୀମିତ ସମ୍ବଳ ରହିଛି, ତାକୁ ଠିକ୍ ବ୍ୟବହାର ପାଇଁ ଆମ୍ଭେମାନେ ଉପସୁକ୍ତ ପଦ୍ଧତି ଆଣିବା ନେଇଛୁ ।

ଅନୁଦେଶୀୟ ଅଭିନବତା ସମାଧାନ ସମ୍ଭବ ନୁହେଁ

ଶ୍ରୀ ସଭାପତିଙ୍କୁ କହିଲେ ଯେ କୌଣସି ଏକ ଆନୁଦେଶୀୟ ଅଭିନବ ପ୍ରଣୟନ କରିଦେଲେ ଯେ ଏହାର ସମାଧାନ ହୋଇଯିବ, ତାହା ଠିକ୍ ନୁହେଁ । ଏହା କେବଳ ଏକ ପୁସ୍ତକ ଆୟ-ମାତ୍ର ଏକ ବୋଗଣାରୁପେ ରହିପାରେ । କିନ୍ତୁ ଅଗଣକଣିତ ଅର୍ଥନୀତି ପାଇଁ ଆୟବୃଦ୍ଧିର କାର୍ଯ୍ୟକାରୀ ଉଦ୍ଦାମ ସଦାକାଳ ଆବଶ୍ୟକ ଓ ତାହାପରେ ଏହି ଆୟ ବୃଦ୍ଧିର ମାତ୍ର ମଧ୍ୟ ନିର୍ଦ୍ଧାରଣ ହେବା ବିଧେୟ ।

ଶ୍ରମିକ ଓ ମାଲିକ ସମ୍ପର୍କ

ପରିସ୍ଫୁଟନ ସେକ୍ଟରରେ ଶ୍ରମିକମାନଙ୍କର ଅଂଶ-ଗ୍ରହଣ ସମ୍ପର୍କରେ ସରକାରୀ ପ୍ରତିନିଧିତ୍ୱର ନେତା କହିଲେ ଯେ ଶ୍ରମିକମାନେ ଅଧିକତ୍ର ଅଧିକ ପରିସ୍ଫୁଟନ କରିପାରନ୍ତି ନିଶ୍ଚିତରେ ଅଂଶଗ୍ରହଣ ନ କଲେ ଉତ୍ପାଦକ ମଧ୍ୟରେ ଯେଉଁ ବିଭେଦ ରହିଛି, ତାହା ଦୂର ହେବ ନାହିଁ । କିନ୍ତୁ ବିକାଶୋନ୍ମୁଖୀ ଅର୍ଥନୀତି ସେକ୍ଟରରେ ଉତ୍ପାଦକ ମଧ୍ୟରେ ଏକତା ବଡ଼ ପରିମାଣରେ ଆବଶ୍ୟକ ।

ସର୍ବଶେଷରେ ଶ୍ରୀ ସଭାପତିଙ୍କୁ ଜାତିସଂଘ ଓ ବିଶେଷ କରି ଅନ୍ତର୍ଜାତୀୟ ଶ୍ରମସଂଘାର ଉଦ୍ଦେଶ୍ୟ ଉପରେ ଆସ୍ଥା ପ୍ରାପନ କରି କହିଲେ ଯେ ୧୯୧୯ ମସିହାରୁ ଏହା କ୍ରମେ ବୃଦ୍ଧି ପାଇଛି । ଯେଉଁ ଦେଶମାନେ ଏହାର ସର୍ବଶ୍ରେଣୀଭୁକ୍ତ ନ ଥିଲେ, ସେମାନେ ବର୍ତ୍ତମାନ ବିକାଶର ଶୀଘ୍ର ଅନୁଭବ କରୁଛନ୍ତି ।

ଉପହାର ବନ୍ଧମସ୍ତ

| | | | | |
|-----|---------------|--------------|----------------|-----|
| ୩। | କେରଳ | ୧୪,୩୩୯,୭୨୫ | ସମଗ୍ର ରାଜ୍ୟ | ୪୧୨ |
| ୪ | ମହାରାଷ୍ଟ୍ର | ୨୭,୪୭୫,୪୪୨ | " | ୪୦୦ |
| ୫। | ମାଡ୍ରାସ | ୨୦,୭୫୯,୫୯୯ | " | ୩୦୦ |
| ୬। | ଓଡ଼ିଶା | ୧୭,୨୧୯,୦୫୧ | " | ୨୦୯ |
| ୭। | ମଗ୍ଗଣ୍ଡ | ୧୮,୩୫୮,୯୭୭ | " | ୧୯୧ |
| ୮। | ଆନ୍ଧ୍ର ପ୍ରଦେଶ | ୩,୫୮,୫୮୪,୫୨୯ | " | ୧୧୨ |
| ୯। | ମଧ୍ୟପ୍ରଦେଶ | ୨୭,୭୭୫,୦୯୯ | " | ୯୭ |
| ୧୦। | ଶିମାଳ ପ୍ରଦେଶ | ୧,୨୮୫,୧୭୧ | " | ୭୭ |
| ୧୧। | ପଶ୍ଚିମ-ବଙ୍ଗ | ୨୭,୮୭୨,୦୪୯ | ୧୫ ଜିଲ୍ଲା ୧୧ଟି | ୧୫୦ |
| ୧୨। | ଓଡ଼ିଶା | ୧୭,୪୫୪,୫୪୭ | ୧୫ ଜିଲ୍ଲା ୫ଟି | ୩୦୫ |

୩୧।୮।୭୨ ପର୍ଯ୍ୟନ୍ତ ବହାର ଓ ଆସାମରେ ବେତାର ଶ୍ରେତାମଣ୍ଡଳୀ ଖୋଲି ଯାଇ ନ ଥିଲା ।

୧୯୫୯ ନଭେମ୍ବର ୧୭ତାରିଖରେ ବେତାର ଶ୍ରେତାମଣ୍ଡଳୀ ଖୋଲିଯିବା ପରଠାରୁ ୧୯୬୩ ମାର୍ଚ୍ଚ

୩୧ ତାରିଖ ପର୍ଯ୍ୟନ୍ତ ବିଭିନ୍ନ ଉନ୍ନତମୂଳକ କାର୍ଯ୍ୟ ସମ୍ପର୍କରେ ୧୭୭ଟି କାର୍ଯ୍ୟକ୍ରମ ପ୍ରସ୍ତୁତ କରାଯାଇଥିଲା ।

ଯଥା:—

| କ୍ରମ | ବିଷୟ | ବେତାର ଶ୍ରେତାମଣ୍ଡଳୀ କାର୍ଯ୍ୟକ୍ରମରେ ଆଲୋଚିତ ବିଷୟସଂଖ୍ୟା |
|------|----------------|--|
| ୧। | କୃଷି | ୭୩ |
| ୨। | ପଶୁଚିକିତ୍ସା | ୨୩ |
| ୩। | ସମବାୟ | ୧୮ |
| ୪। | ଶିଳ୍ପ | ୧୭ |
| ୫। | ସ୍ୱାସ୍ଥ୍ୟ | ୨୦ |
| ୬। | ଶିକ୍ଷା | ୧୧ |
| ୭। | ମତ୍ସ୍ୟ ଉତ୍ପାଦନ | ୧୨ |
| ୮। | ପଞ୍ଚାୟତିରାଜ | ୧୨ |
| | ମୋଟ | <u>୧୭୭</u> |

ଦତ୍ତା ପଞ୍ଜି—ଅପ୍ରେଲ, ୧୯୭୩

ଅନୁର୍ଜାତିକ

- ତା ୧୪୩୩—ମିଷ୍ଟର ଜର୍ଜ ସି. ଏମ୍. ସି ପଣ୍ଡିମ-
ଜର୍ମାନରେ ଆମେରିକାର ନୂତନ ସ୍ତୁତୁରୁପେ
ସ୍ତୁତି କେନେଡ଼ିକଦ୍ୱାରା ମନୋନୀତ ହେଲେ ।
- ତା ୨୩୩୩—ନେପାଳ ରାଜା ମହେନ୍ଦ୍ର ଗୋଟିଏ
ନୂତନ ପଞ୍ଚାୟତ ମନ୍ତ୍ରମଣ୍ଡଳ ଗଠନ କରିଛନ୍ତି ।
ଏହି ନୂତନ ମନ୍ତ୍ରୀ-ପରିଷଦରେ ଡକ୍ଟର ଭୂଲକ୍ଷ୍ମୀ
ଗିରିକୁ ଦେସ୍ୱାରମ୍ୟାନୁପେ ନିଯୁକ୍ତ
କରାଯାଇଛି ।
- ତା ୩୩୩୩—ଗୁରୁତକୁ ୩,୫୦୦,୦୦୦ ପାଉଣ୍ଡ ଓ
ପାକିସ୍ତାନକୁ ୨,୦୦୦,୦୦୦ ପାଉଣ୍ଡ ରାଶି
ଦିଆଯିବ ବୋଲି ମିଷ୍ଟର ମାଉଡ଼ଲିଂ ଘୋଷଣା
କରିଥିଲେ ।
- ତା ୪୩୩୩—କେନ୍ଦ୍ରୀୟ ଲୁଣସର ଡିଜିଟାଲ ସମତଳ
ଅଞ୍ଚଳରେ ପାଥେଟିକର୍ଣ୍ଣକ ସୈନ୍ୟବାହିନୀ ଓ
ନିରପେକ୍ଷ ସୈନ୍ୟବାହିନୀଙ୍କ ମଧ୍ୟରେ ସଫର୍ଷ
ଆରମ୍ଭ ହୋଇଛି ।
- ତା ୫୩୩୩—ଗୁରୁତର ଉପ-ସ୍ତୁତି ଡକ୍ଟର
ଜାକରୁ ହୋସେନ୍ କାଏରେସ୍ ହେଲିଡ଼୍ୱାନ୍
ବିମାନ କାରଖାନା ପରିଦର୍ଶନ କରିଥିଲେ ।
- ତା ୬୩୩୩—ପର୍ତ୍ତୁଗୀଜ୍-ଗୀନ ସୀମାନ୍ତ ନିକଟରେ
ସିଙ୍ଗାଲିଜ୍ ନାମକ ଗୋଟିଏ ଗ୍ରାମ ଉପରେ
ପର୍ତ୍ତୁଗୀଜ୍ ବିମାନବାହିନୀର ଶୁଣିଗୋଟି ଲଢ଼ୁଆ
ଯାନ ବୋମା-ବୁଣ୍ଡି କରିଥିଲେ ।
- ତା ୭୩୩୩—ଇଜିପ୍ଟ, ଇସ୍ରାଏଲ ଓ ସିରିଆ ମିଳିତ
ଗୋଟିଏ କେନ୍ଦ୍ର ସରକାର ଓ ଗୋଟିଏ

ପତାକାର ଅଧୀନସ୍ଥ ହେବା ନିମନ୍ତେ ରାଜ
ହୋଇଛନ୍ତି । ଏହି ଭିନୋଟି ଦେଶକୁ ଏକତ୍ର
କରାଯାଇ ଯୁନାଇଟେଡ୍ ଆରବ ଇମିରେଟ୍
ଗଠନ କରାଯାଇଛି ।

ତା ୧୩୩୩—ୟୁନାଇଟେଡ୍ ଆରବ ଇମିରେଟ୍
କପାରୁ ମଞ୍ଜି ଛଡ଼ାଇବା ଓ ରପ୍ତାନ କରିବା
ପାରମ୍ପରାକୁ ଜାଣିପାରିବା କରାଯାଇଛି ।

ତା ୧୫୩୩—ଗୁରୁତର ପ୍ରାୟ ୧୦ଟି ଅନୁଷ୍ଠାନକୁ
୨୫ଲକ୍ଷ ଟଙ୍କା ସାହାଯ୍ୟ ଦେବା ନିମନ୍ତେ ଫୋଡ଼
ପାଉଣ୍ଡସନ ଘୋଷଣା କରିଛନ୍ତି ।

ତା ୧୭୩୩ - ଗୁରୁତରେ ଥିବା ପୂର୍ବତନ ପାକିସ୍ତାନ
ହାଇକମିସନର ରାଜା ଗଜନପର ଆଲ ଶାଙ୍କର
ଲହୋରଠାରେ ମୃତ୍ୟୁ ହୋଇଛି ।

ତା ୨୩୩୩—କୋର୍ଡ଼ାନର ପ୍ରଧାନ ମନ୍ତ୍ରୀ ମିଷ୍ଟର
ସମୀରୁ ରାଫାଲ ନିଜ ପଦରୁ ଇସ୍ତଫା
ଦେଇଛନ୍ତି ।

ତା ୨୨୩୩—ମିଷ୍ଟର ଲଣ୍ଡର ବି. ପିଅରସନ୍
ଜାନାଡ଼ାର ପ୍ରଧାନମନ୍ତ୍ରୀରୂପେ ଶପଥ ଗ୍ରହଣ
କଲେ ।

ତା ୨୫୩୩—ଗୁରୁତକେଲ ଇସ୍ରାଏଲ କାରଖାନାର
ସମ୍ପ୍ରସାରଣ ନିମନ୍ତେ ପ୍ରାୟ ୩ କୋଟି ଟଙ୍କା
ଗ୍ରାଣ୍ଟ ଦେବା ସମ୍ଭାବ୍ୟ ପଣ୍ଡିମ-ଜର୍ମାନ ଗୁରୁତ
ସରକାରଙ୍କ ସହିତ ଗୋଟିଏ ଚୁକ୍ତିନାମା
କରିଛନ୍ତି ।



- ତା ୨୭୩୭—ସରକାର ଲଘୁତ୍ ଓ ଗୁରୁଶିଳ୍ପ ମନ୍ତ୍ରୀ ଶ୍ରୀ ସ୍ୱପ୍ନନିଧି କର୍ମରେ ପ୍ରବୃତ୍ତ ।
- ତା ୨୮୩୭—ଲେପ୍ନାଣ ମୋଡ଼ପାଗରକ ନେତୃତ୍ୱରେ ଭାରତୀୟ ପ୍ରଚାରଣା ବିଶେଷଜ୍ଞଙ୍କ ଲଘୁନରେ ପ୍ରବୃତ୍ତ ।
- ତା ୩୦୩୭—ଆଣ୍ଡିଆ ଓ ଏସିଆ ମହାଦେଶର ସାମ୍ବାଦକ ପଞ୍ଜିକା ସମାପ୍ତ ହୋଇଥିଲା ।



କାର୍ତ୍ତୀୟ ପଞ୍ଚମାସ

- ତା ୧୩୭୩—ଆସିରଲଗ୍ନରେ ଥିବା ଭାରତୀୟ ସ୍ୱପ୍ନନିଧି ମିଶ୍ନର ଏନ୍. ସି. ଚରଣ ଡାକ୍ତରୀଠାରେ ଗୋଟିଏ ନୂତନ ଭାରତୀୟ “ସ୍ୱ କେନ୍ଦ୍ର” ପ୍ରତିଷ୍ଠା କରାଯାଇଛି ।
- ତା ୩୩୭୩—କେନ୍ଦ୍ରୀୟ ଜଳସେଚନ ଓ ବିଦ୍ୟୁତ୍ ମନ୍ତ୍ରୀ ମିଶ୍ନର ଆଲୋଚନା ସଭା ସଭା ବିଦ୍ୟୁତ୍ (ଇଲେକ୍ଟ୍ରିସିଟି) ବୋର୍ଡ଼ ତଥ୍ୟାବଳୀ-ମାନଙ୍କ ପଞ୍ଜିକା ଉଦ୍ଘାଟନ କରାଯାଇଛି ।
- ତା ୪୩୭୩—ମଧ୍ୟପ୍ରଦେଶର ଶ୍ରମିକ ଓ କୃଷି ମନ୍ତ୍ରୀ ଶ୍ରୀ ଭି. ଭି. ଦ୍ୱାରା ଉପସ୍ଥାପିତ ପ୍ରଦାନ କରାଯାଇଛି ।
- ତା ୫୩୭୩—ଏସିଆନ୍ ପ୍ରୋଡ଼କ୍ଟସ୍ କାର୍ଗିଲ୍ ସିଲ୍‌ର ସମସ୍ତ ଡାକ୍ତରୀ ଓ ଏନ୍. ଲୋକନାଥନ୍ ନୂଆଦିଲ୍ଲୀଠାରେ ପ୍ରଥମ ଥର ପାଇଁ ଭାରତରେ ଗୋଟିଏ ପୁଲ ବିକଳେସ୍ କୁଳ୍ ଉଦ୍ଘାଟନ କରାଯାଇଛି ।
- ତା ୬୩୭୩—ଭାରତରେ ଆମେରିକାର ସ୍ୱପ୍ନନିଧି-ରୂପେ ମିଶ୍ନର ଚେଷ୍ଟର ବାଉନଙ୍କୁ ନିଯୁକ୍ତ କରାଯାଇଛି ।
- ତା ୮୩୭୩—କେତେକ ନିର୍ଦ୍ଦିଷ୍ଟ କାର୍ଯ୍ୟ ପାଇଁ ବେସରକାରୀ ମାଧ୍ୟମିକ ବିଦ୍ୟାଳୟମାନଙ୍କୁ

ସାହାଯ୍ୟ କରିବା ଉଦ୍ଦେଶ୍ୟରେ ମୋଟ ୪୧୯,୭୦,୦୦୦ ଟଙ୍କାର ସରକାର ମଞ୍ଜୁର କରିଛନ୍ତି । ୧୯୭୧-୭୨ମସିହାରେ ଉତ୍ତରପ୍ରଦେଶ ସରକାର ତାଙ୍କ ସଭ୍ୟରେ ୭୦ଟି ବିନ କାରଖାନା ମଧ୍ୟରୁ ୪୩ଟି କାରଖାନାର ଶ୍ରମିକ-ମାନଙ୍କୁ ଗୋଟିଏ ମାସ ମଧ୍ୟରେ ୪୨୪,୪୧,୪୯୪.୯୯୯ ଟଙ୍କା ବୋନସ୍‌ରୂପେ ଦେବା ପାଇଁ ଆଦେଶ କରିଛନ୍ତି ।

- ତା ୯୩୭୩—କୃଷିର ସରକାର ଭାରତ ସରକାରଙ୍କୁ ପ୍ରାୟ ୪.୫ କୋଟି ଟଙ୍କା ଭଣ୍ଡା ଦେବା ନିମନ୍ତେ ଗୋଟିଏ ବୁକ୍ଲିନାମା ଦିଲ୍ଲୀଠାରେ ସ୍ୱାକ୍ଷର କରିଛନ୍ତି ।
- ତା ୧୦୩୭୩—ପରମାଣୁ ଶକ୍ତିକୁ ଶାନ୍ତିପୂର୍ଣ୍ଣ ଉପାୟରେ ଉପଯୋଗ କରିବା ନିମନ୍ତେ ଭାରତ ଓ ପୋଲଣ୍ଡ ମଧ୍ୟରେ ଗୋଟିଏ ବୁକ୍ଲିନାମା ସ୍ୱାକ୍ଷର ହୋଇଥିଲା ।
ଭାରତରେ କୃଷିର ଉନ୍ନତରମେସନ ସର୍ଭିସର ଡିଭିଜନ୍‌ରୂପେ ମିଶ୍ନର ମାଇକେଲ ସ୍ୱିଟ୍‌କୁ ନିଯୁକ୍ତ କରାଯାଇଛି ।
- ତା ୧୨୩୭୩—ନେପା ଓ ନାଗା ଅଞ୍ଚଳରେ ଉଡ଼ାଜାହାଜ ଉଡ଼ାଇବା ନିଷେଧ ଆଦେଶକୁ ଆଉ ଦୁଇ ବର୍ଷ ବୃଦ୍ଧି କରାଯାଇଛି ।
- ତା ୧୫୩୭୩—ଭାରତର ସୋପାଲସ୍ ଗୁପ୍ତ ଇଲେକ୍ଟ୍ରିକ କାରଖାନାରେ ପ୍ରଥମ ଥର ପାଇଁ ୨୫,୦୦୦ କେ. ଭି. ଶକ୍ତିବିଶିଷ୍ଟ ଗୋଟିଏ ଅଟୋ-ଟ୍ରାନ୍ସଫର୍ମର ଉତ୍ପାଦନ କରାଯାଇଛି ।
- ତା ୧୭୩୭୩—ବିହାରର ୭୦୦ ମାଇଲ ବିଶିଷ୍ଟ ୧୮ଟି ବସ୍-ରୁଟ୍ ସରକାର ନେବା କାର୍ଯ୍ୟ ବିହାର ମୁଖ୍ୟମନ୍ତ୍ରୀ ବିନୋବାନନ୍ଦ ସାହୁଙ୍କଦ୍ୱାରା ଶୁଭ ହସ୍ତ

ତା ୧୭୩୫୭—ସରକାର ସ୍ୱସ୍ତପତ୍ତ ଡକ୍ଟର ରାଧାକୃଷ୍ଣନ ଉପସ୍ତୁପତ୍ତ ଡକ୍ଟର ଜାକର ହୋସେନଙ୍କୁ ସର୍ବଶ୍ରେଷ୍ଠ ଜାଣସୁ ଉପାଧି 'ଭାରତ-ରତ୍ନ' ପ୍ରଦାନ କରିଥିଲେ ।

ତା ୧୯୩୫୭—ମାନ୍ଦ୍ରାଜ ସରକାର ସଙ୍ଗରେ କପାଶୁଷ ସମ୍ପର୍କରେ ଉତ୍ତର ସଂରକ୍ଷଣ ବ୍ୟବସ୍ଥାକୁ ହାତକୁ ନେବା ପାଇଁ ଗୋଟିଏ ପରିକଳ୍ପନା ମଞ୍ଜୁର କରିଛନ୍ତି ।

ତା ୨୦୩୫୭—ଅସାମ ସଙ୍ଗରେ ପ୍ରାୟ ୧,୦୦୦ ନିମ୍ନପ୍ରାଥମିକ ଶିକ୍ଷକଙ୍କୁ ରୁକରନ୍ତୁ ବରଖାସ୍ତ କରିଯାଇଛି ।

ତା ୨୧୩୫୭—ବିହାର ସରକାର ଚୋଖି ଜଳସେଚନ ଯୋଜନାକୁ ଅନୁସନ୍ଧାନ କରିବା ପାଇଁ ଓ ତାହାକୁ କାର୍ଯ୍ୟକାରୀ କରିବା ପାଇଁ ଗୋଟିଏ ପରିକଳ୍ପନା ମଞ୍ଜୁର କରିଛନ୍ତି ।

କେନ୍ଦ୍ରର ଜଳସେଚନ ଓ ବିଦ୍ୟୁତ୍ ମନ୍ତ୍ରାଳୟ ବିହାର ସରକାରଙ୍କୁ ୪୩ ଲକ୍ଷ ଟଙ୍କାର ରାଶି ମଞ୍ଜୁର କରିଛନ୍ତି ।

ତା ୨୨୩୫୭—ସଙ୍ଗ ସଭାରେ "ଆଲରନ୍ ଓଲ୍ ମାଲନ୍ସ ଲେବର ଓଲ୍ ଲଫ୍ଟସ୍"ର ସେସ୍ (ଏମେଣ୍ଡମେଣ୍ଟ) ବଲ୍" ଗୃହୀତ ହୋଇଥିଲା ।

ତା ୨୩୩୫୭—ସରକାର ଟ୍ରେଡ୍ ବାଲେନ୍ସରେ ୪୭ ଲକ୍ଷ ଟଙ୍କାର ଉନ୍ନତି ହୋଇଥିବା ଦେଖାଯାଇଛି ।

ତା ୨୪୩୫୭—ସରକାର ଶିଲ୍ପ ଉତ୍ପାଦନ କରିବା ପାଇଁ ରାଷ୍ଟ୍ର ସରକାର ସଜ୍ଜ ହୋଇଛନ୍ତି । ଏହି ଶିଲ୍ପକର ଶତକଡ଼ା ୪୦ ପ୍ରାୟ ବିହାରକୁ ଦିଆଯିବ ।

ତା ୨୫୩୫୭—ଲୋକସଭାରେ "ଅପିସିଆଲ ଲକ୍ଷ୍ମୀ ଲଫ୍ଟସ୍" ଗୃହୀତ ହେଲା ।

ତା ୨୬୩୫୭—ସରକାର ସରକାର ପୂର୍ବ ମେଡିକାଲ ପରିବର୍ତ୍ତନ କରି ବୁଡ଼ାଜାହାଜ ବାହୁନ ଗଠନ କରିବା ନିମନ୍ତେ ବ୍ୟବସ୍ଥା ଗ୍ରହଣ କରିଛନ୍ତି ।

ତା ୩୦୩୫୭—ପ୍ରତିରକ୍ଷା ଉତ୍ପାଦନ ସଂରଠନରେ ଯୁଦ୍ଧ-ସରକାର ଉତ୍ପାଦନ କରୁଥିବା ନୂତନ କାରଖାନାଗୁଡ଼ିକର କାର୍ଯ୍ୟ ସୁଚିତ ବେଗରେ ଆଗେଇନେବା ନିମନ୍ତେ ଗୋଟିଏ "ଫ୍ୟାକ୍ଟସ୍ ପ୍ଲାନ" ବେଲ୍" ଅନୁଷ୍ଠିତ କରିଯାଇଛି ।

ସ୍ୱଳ୍ପ ସଂକ୍ଷେପ

ତା ୧୩୫୭—ଓଡ଼ିଶା ସଙ୍ଗ ସରକାର ବହୁ ଯୌଗୀନ ବ୍ୟବସ୍ଥା ଉପରେ ବସ୍ତୁ ଟିକସର ହାର ୨%ରୁ ୧୦%କୁ ବୃଦ୍ଧି କରିଛନ୍ତି ।

ତା ୨୩୫୭—ଓଡ଼ିଶା ବିଧାନସଭାରେ "ଓଡ଼ିଶା ଆସୋସିଏସନ ବଲ୍" ଗୃହୀତ ହେଲା ।

ତା ୨୪୫୭—ପୁଣ୍ୟ ରାଧାକର ମଠ ମହନ୍ତଙ୍କ ମୃତ୍ୟୁ ପରେ ତାହାଙ୍କ ଶ୍ରେଣୀ କକ୍ଷରୁ ବର୍ତ୍ତମାନ ପୁଣ୍ୟ ଟାଉନ ପୋଲିସଙ୍କ ଦ୍ୱାରା ୯୨୫୭ ଗ୍ରାମ ପୁନା ଓ ୫୫୧୭ ଗ୍ରାମ ଗୁଣା ଉତ୍ପାଦନ କରିଯାଇଛି ।

ତା ୩୩୫୭—ଚୌଦ୍ୱାରାଠାରେ ଯକ୍ଷ୍ମା ରୋଗୀଙ୍କ ପାଇଁ ୧୨ଟି ଶଯ୍ୟାଖଣ୍ଡିଷ୍ଟ ଗୋଟିଏ ହସ୍ପିଟାଲର ନିର୍ମାଣ କାର୍ଯ୍ୟ ସମ୍ପୂର୍ଣ୍ଣ ହୋଇଛି ।

ତା ୧୩୫୭—ବନ୍ୟା-ଉପରର ପଶୁଖିନ ହେବା ପାଇଁ କି କି ପ୍ରତିକାର ବ୍ୟବସ୍ଥା ଆବଶ୍ୟକ, ସେ ସମ୍ପର୍କରେ ସରକାରଙ୍କୁ ପରାମର୍ଶ ଦେବା ନିମନ୍ତେ ଓଡ଼ିଶା ସରକାର ଗୋଟିଏ ୩୫ ଜଣିଆ କମିଟି ନିୟୁକ୍ତ କରିଛନ୍ତି ।

ପ୍ରଫେସର ପ୍ରମାଦନ କବର କଟକ ପରିବର୍ତ୍ତନରେ ଅପିଥିଲେ ।

ତା ୧୭୩୪୩—ପଶ୍ଚିମ-ବଙ୍ଗର ଆଦିବାସୀ ଓ
 ଗ୍ରାମନିବାସୀ ମନ୍ତ୍ରୀ ଶ୍ରୀ ପି. ଆର୍. ଠାକୁର ଓଡ଼ିଶାର
 ଆଦିବାସୀ ଅଧିକାର ଅଞ୍ଚଳ ପରିଦର୍ଶନାର୍ଥେ
 ଭୁବନେଶ୍ୱରରେ ପହଞ୍ଚିଥିଲେ ।

ତା ୧୮୩୪୩—ଓଡ଼ିଶାରେ ଆଞ୍ଚଳିକ ସୈନ୍ୟବାହିନୀ
 ଓ ଲୋକ-ସହାୟକ ସେନାରେ ଲୋକମାନେ
 ଯେପରି ଯୋଗଦେବେ, ସେ ଦିଗରେ ଉତ୍ତୀକ୍ଷ
 ପୃଷ୍ଠି କରିବା ପାଇଁ ଓ ଏହି ଦୁଇଟିର ଅନ୍ୟାନ୍ୟ
 ସମସ୍ୟାଗୁଡ଼ିକ ସମାଧାନ କରିବା ପାଇଁ ଗୋଟିଏ
 ୧୮ ଜଣିଆ ରାଜ୍ୟ ଉପଦେଷ୍ଟା କମିଟି ଗଠନ
 କରାଯାଇଛି ।

ତା ୨୦୩୪୩—ଶ୍ରୀମତୀ ଟିକେତା ଭୁବନେଶ୍ୱରରୁ
 ପ୍ରତ୍ୟାବର୍ତ୍ତନ କରିଥିଲେ ।

ତା ୨୧୩୪୩—ଶ୍ରୀ ଏସ୍. ପି. ଚୌଧୁରୀ ଡକ୍ଟର
 ରାଜେନ୍ଦ୍ର ପ୍ରସାଦଙ୍କ ଚିତାଭିଷ୍ଟ କଟକକୁ
 ଆଣିଥିଲେ ।

ତା ୩୦୩୪୩—ଏସିଆ-ଆଫ୍ରିକା ଅଧ୍ୟୟନ ବିଭାଗର
 ଓ ଓଡ଼ିଶାର ଆନ୍ତର୍ଜାତୀୟ ବ୍ୟାପାର ବିଭାଗର
 ମୁଖ୍ୟ ଡକ୍ଟର ଏ. ବି. ମହେନ୍ଦ୍ର କୋଶାଳ, ପୁଣି,
 ଭୁବନେଶ୍ୱର ପରିଦର୍ଶନରେ ଆସିଥିଲେ ।

ଖାଦ୍ୟାଭ୍ୟାସର ପରିବର୍ତ୍ତନ ଲୋଡ଼ା କାହିଁକି ?

ଓଡ଼ିଶାର ଲୋକେ କେବଳ ଚାଉଳ ନ ଖାଇ ତା' ସଙ୍ଗେ ଗହମ ଓ ଗହମଜାତ ପଦାର୍ଥ ଅଧିକରୁ
 ଅଧିକ ପରିମାଣରେ ଖାଇବା ଉଚିତ; କାରଣ—

- ଚାଉଳ ଅପେକ୍ଷା ଗହମରେ ଅଧିକ ପରିମାଣରେ ପ୍ରୋଟିନ୍, ଲୌହାଂଶ ଓ କାଲସିୟମ୍ ଅଛି ।
- ଏହା ଉତ୍ତମ ଶରୀର ଗଠନ, ଶରୀରର ଉତ୍ତମ ସୁରକ୍ଷା, ଅଧିକ ରକ୍ତ ପୃଷ୍ଠି ଓ ହାଡ଼ ଗଠନ
 ଦିଗରେ ସହାୟକ କରେ ।
- ଚାଉଳଠାରୁ ଗହମ ଶସ୍ତାରେ ମିଳୁଛି ।
- ଗହମକୁ ପାଚନ୍ତୋଟି କଲେ ତାହା ଚାଉଳ ଅପେକ୍ଷା ଅଧିକ କାଳ ରହିପାରେ ।

(ସବୁସ୍ୱଚ)



ପ୍ରତିରକ୍ଷାର

ପ୍ରଥମ

ତା ରି ସୂ ତ୍ର



- କିଶିନ୍ତୁ : (୧) ଜାତୀୟ ପ୍ରତିରକ୍ଷା ବଣ୍ଡ
 (୨) ପ୍ରିମିୟମ ପ୍ରାଇଜ ବଣ୍ଡ
 —୧୯୬୩
- (୩) ୧୨ ବର୍ଷିଆ ନ୍ୟାସନାଲ
 ଡିପୋଜିଟ୍ ସାଫିଫିକେଟ୍—
 ସୁଧର ଦ୍ଵାରା ଶତକଡ଼ା
 ବାର୍ଷିକ ୬.୨୫ (ମାର୍ଚ୍ଚୁର-
 ଟିରେ) ।
- (୪) ୧୦ ବର୍ଷିଆ ଡିପୋଜିଟ୍
 ଡିପୋଜିଟ୍ ସାଫିଫିକେଟ୍—
 ଶତକଡ଼ା ବାର୍ଷିକ ୪.୫
 ଦ୍ଵାରରେ ସୁଧ ବର୍ଷକୁ ବର୍ଷ
 ପରିଶେଷ କରାଯାଏ ।

- ଖଟାନ୍ତୁ : ଟଙ୍କା ଜମାଇ (୧) ପୋଷ୍ଟ ଅଫିସ୍ ସେଭିଂ ବ୍ୟାଙ୍କ ଏକାଉଣ୍ଟରେ
 (୨) ଲ୍ୟୁମ୍ବେନିଓ ଟାଇମ ଡିପୋଜିଟ୍ ଏକାଉଣ୍ଟରେ
 (୩) ୧୯୬୩ର ପ୍ରିମିୟମ ପ୍ରାଇଜ ବଣ୍ଡରେ ଖଟାନ୍ତୁ ।

- ଗଢ଼ନ୍ତୁ : (୧) ପ୍ରତି ଗ୍ରାମପଞ୍ଚାୟତରେ ଜାତୀୟ ସ୍ଵେଚ୍ଛାସେବୀ ବାହୁମ
 (୨) ସହର/ନଗରରେ ଗୃହରକ୍ଷୀ ବାହୁମ ବା ପ୍ରତିରକ୍ଷା ବାହୁମ
 (୩) ଓଡ଼ିଶା ରେଜିମେଣ୍ଟ ।

ଜାତୀୟ ପ୍ରତିରକ୍ଷା ପାଇଁ ଟଙ୍କା, ସୁନା, ଅଳଙ୍କାର, କମ୍ପ୍ୟୁଟର ଓ ରକ୍ତ
 ଦାନ କରି ଦେଶବାସୀଙ୍କ ସଶକ୍ତ ଅଭିନୟନ ଘେନନ୍ତୁ ।





ପାରାଦୀପ କେନାଲର ଶୁଭ ଉଦ୍ଘାଟନ

ରତ ମଇ ପହୁଲ ଦିନ ସକାଳ
ସିଂହଭାଇ ପୋଲ ନିକଟରେ ଏ ମାଇଲ ଲମ୍ବ
ପାରାଦୀପ କେନାଲ ଉଦ୍ଘାଟନ ହେବ
ଏ ପର୍ଯ୍ୟନ୍ତ ମହାନଦୀ ମୁହାଣବାଟେ ବର୍ଷାଦି
ତମ୍ବା ଓ ବୋଟଗୁଡ଼ିକୁ ସମୁଦ୍ରକୁ ନେଇଯିବା
ପାଇଁ ଯେଉଁ ଅସୁବିଧା ଭୋଗ କରନ୍ତା
ହେଉଥିଲା, ତାହା ଏହି କେନାଲଦ୍ଵାରା
କମିଯିବ । କେନାଲର ଦୁଇ ପାଖରେ ଧର
ଭରା ବନକୁ ଉତ୍ତେଷ୍ଟ ତରଫରୁ କରାଯାଉଥିବା
ଯେପରି କି ନାହା ଉତ୍ତମାସ ବନରକୁ ବଟକ
କୁଳଙ୍କ ରାସ୍ତା ସହର ସଂସ୍କରଣ
ଏକ ସବୁଦିନିଆ ରାସ୍ତା ହୋଇପାରେ

କିନ୍ତୁରେ—ଉପ-ପୁଣ୍ୟମଣ୍ଡା ଶ୍ରୀ ଜଗନ୍ନାଥ ମିତ୍ର ଉଚ୍ଚ କେନାଲ ଉଦ୍ଘାଟନ
ସେଥିରୁ ପ୍ରଥମ କନ-ପ୍ରକାଶ ପରିବର୍ତ୍ତନ କରୁଛନ୍ତି । ତାହାଙ୍କ
ଶ୍ରୀମତୀ ରମଣୀବତୀ ଦେବୀ, ଏମ୍.ଏଲ୍.ଏ. ଓ ପାରାଦୀପ କନରର କିନ୍ତୁ
ଶ୍ରୀ ଏ. ଶ୍ରୀନିବାସନ ପ୍ରମୁଖ ବସ୍ତାନୁମାନ ।

